時報

EASTERN TIMES.

今天四大張售大洋三分

時報 三千六百六十九號
中華民國三年九月九日
舊曆甲寅年七月二十日

介紹篠崎醫院
同濟德文醫工學校廣告
者可無庸考驗本校之機械試驗廠爲中國最善者也

內科 眼科 產科 外科 小兒科 耳鼻咽喉科 研究科

平等閣筆記出版
此書曾在時報按日登載 近以索此書者紛紛茲特

南京江蘇貧兒教養院收到代募捐欵鳴謝

敬者敝院貧兒六百數十人養育教養各費所需甚鉅近日欵不敷用經濟困乏異常貧兒冬衣既苦無資籌辦而購買棉紗一項亦無所出工廠幾至停輟幸蒙天津紅十字會徐靜瀾孫子文兩先生慨念中諸大善士竭力勸募前後收到洋一百八十九元經登報鳴謝茲復收到紛寄捐欵洋一百元敝院當支絀萬分之際得蒙慨賜德被諸孤寒感德無涯用特登報以表謝忱

上海私立金業乙種商業學校續招新生插班生廣告

本校已於九月一號開學今尚有餘額凡屬有志商業者備可來校報名校址新閘橋路自來水公司隔壁

江蘇省立第一商業學校招生廣告

本校別科預科兩班尚有缺額定於陽曆九月念三念四兩日舉行補考之期有志願者學費仍照本校及南京紅帶路法政學校兩處報名可也章程函索即寄 上海陸家浜圖書公司本校啓

上海務商中學廣告

啓者本校業於九月一號開學招生限期早已一律截止近以各埠紛紛函請求學者熱衷不得不予通融茲准再展期至本月二十號截止惟本科一二年級尚有餘額有志商學者希即來校報名考驗可也此佈 天保甲新民坊

督辦浦口商埠事宜劉廣告

案查前督辦布告以本年四月十五號爲各業戶已經掛號之期已調京職本督辦因公留京於前月始行到任查本年陽曆九月十五號起十一月十五號止各業戶如有未經掛號及已經掛號繼又轉售他戶者均由該產業人即速將所買地契據等件赴浦口商埠處掛號以便稽核清理是否相符與分別給予商埠執照此爲清理地產所有之程序並無絲毫費用幸勿觀望遲誤是爲至要

新制用器畫

中學校師範學校適用

上海中華書局出版

本書照教育部定章編纂以詳審物體練習意匠涵養美德爲主旨所有圖解力求淺顯圖例簡明中備及繁務期適用所列各圖悉依據幾何原理一點一線絲毫不苟尤爲特色全書一冊五折實售三角

商務印書館

歐美西書 學校儀器 中西文具

購品滿洋一元 本贈書券實洋一角

▲贈品展期 陽歷九月二十四日爲止 陰歷八月初五 總館分館一律贈送

注意 依巴德電器有限公司 上海廣東路A十三號

本公司現係純粹華股組織而成敦請英國電學名家擔任工程以負切實責任專理全屬華人均極和藹周詳本公司專備各種新樣電燈電扇電話電池電線電鐘電爐電灶等件無不精奇工巧內容外貌與尋常迥乎不同實爲東亞絕無僅有最完全最優美之電器公司如蒙各界賜顧惠臨本公司可以供諮詢電話五百七十號

最新商業簿記

日本吉田良三原著 此書初稿五年之前初出版時卽極得學界歡迎其後改稿內容與前迥別著者自序謂此書用演繹法解說復式簿記之原理一時風行... 學者應用時所不可少者也全書詳明極便學習不可不備之書

上海棋盤街 群益書社 出版

中學適用歷代疆域形勢一覽圖 附說

童世亨新著出版 中外輿圖局發行 上海四馬路

是圖上溯唐虞下迄清季旁及塞外諸族... 史地理科所不可不備者也 現已出版定價每冊一元五角

最新調查中華民國分道新圖

民國肇造區劃重新... 定價洋六角正

商務印書館發售 關於戰事圖書

各國近時政況 一元
歐洲最近政治史 五角
歐美政黨政治 五角
遠東通信社叢錄 三四編 各六角
戰時國際公法 六角
國際條約大全 一元六角

世界新輿圖 鐵路軍港城市要塞等項一一詳載欲知戰局地點者一閱此圖即可了然 定價七元

中國新輿圖 取最新測繪之中西地圖參互考察詳爲繪山形勢甚詳 定價五元

歐洲戰國地圖

歐洲全圖 奧國全圖
英國全圖 德國全圖
法國全圖 俄國全圖
比國荷蘭盧森堡全圖
巴爾幹全圖（塞國在內）
各圖均係袖珍式
定價大張二角 小張一角半

▶特別廉價加贈書券◀

本館因收回外股特贈紀念書券凡於陽歷九月廿四日內購以上各種圖書者除普通折扣之外每元加贈書券實洋二角

中華書局 春季始業新編中華小學教科書

▶教育部審定◀

書名	冊數	每冊折售
新編中華初小修身	八冊	三分
新編中華初小國文	八冊	五分
新編中華初小算術	八冊	五分
新編中華高小修身	六冊	三分
新編中華高小國文	六冊	五分
新編中華高小算術	六冊	四分
新編中華高小歷史	六冊	四分
新編中華高小地理	六冊	四分
新編中華高小理科	六冊	四分

▶每學年用兩冊◀

多採經訓 注重實用 五折出售 教授書全

▶贈品期內加贈書券◀

(甲53)

寰球中國學生會日夜館廣告

日夜館九月十一號開課 有志求學從速報名 校所靜安寺路跑馬廳對面五十一號

中華書局出版 慈禧外紀

有清末葉開中國未有之局主之者實爲慈禧太后其一生事實大之關係中國之存亡小之亦足見宮闈之逸事惟以忌諱孔多從無紀實之書近年雖有一二小冊亦復一鱗一爪未具全豹讀者引以爲憾本書爲英人濮蘭德白克好司二氏所著詳述慈禧一生事實凡其家世狀況幼時生活被選入宮三次訓政以逮其終無不紀載翔實纖細靡遺其特色有四一無忌諱此書出於外人之手遇事直書毫無顧忌其中敘變詭局宮庭奇聞有爲吾人所不知者一富趣味宮庭逸事宗室瑣聞大半皆小說材料問之令人忘倦一插圖多慈禧太后大阿哥以及宮殿照片凡十餘幅其尤可貴者爲慈禧太后之畫李蓮英之字內務大臣景善之親筆日記皆從來所未見四考證確此書原本間有訛誤外間不全之譯本尤不堪卒讀本書經譯者陳君冷汰貽先見仲備采各書參以見聞爲之詳加考證期無謬誤五定價廉全書四百餘頁凡二十萬言定價一元二角欲知清廷六十年之事實及慈禧一生之歷史者不可不閱此書

凡在九月二十四日以前贈品期內購書滿實洋五角贈券二一元贈書券四角多

總發行所上海拋球場

商務印書館 新字典

應用最便 定價最廉

原本：洋裝一冊……二元四角；華裝一冊……一元四角

縮本：洋裝皮面……一元八角；洋裝布面……一元二角；洋裝紙面……八角

陽歷九月念四日止每大洋五角贈券一角

中國營業地產公司廣告

地畝房屋出賣 租界內各段大小地畝均有其價甚廉 大小房屋出賣及出租如有意者請來英大馬路三十九號本公司面議

本館告白刊例

第一日每一行四角第二日至第七日每一行二角半第八日以後每行二角封面及中縫加倍 行以三行起碼短行以五十字起碼第一日每字六厘第二日至第七日每字四厘第八日後每字三厘 不足十字者作十字算

教育部審定
商務印書館
初等小學 簡明國文教科書
第一二冊各八分 第三四冊各一角 第五至八冊各一角二分

六大特色

是書編輯詳慎。體例謹嚴。其特色有六。
一選字以筆畫繁簡意義淺深爲序。凡普通習用之字。無不具備。
二每課生字力求平均。
三文言與語法力求一致。
四兼含歷史地理理科之材料。
五循序漸進。毫無躐等之弊。
六前數冊附有習練文。後數冊附有應用文。

教育部批 云。於共和國民教育均甚切要。業經審定公布在案。是書價值。無待贅言。

教授法 一二冊各三角 三四五冊各二角 六七八冊各三角

初等小學用簡明教科書
簡明修身教科書 八冊 彩圖八幅 每冊六分
簡明修身教授法 八冊 前後四冊各一角 八分
簡明筆算教科書 四冊 每冊一角二
簡明筆算教授法 四冊 每冊二角

高等小學用簡明教科書
簡明國文教科書 八冊 前後四冊各二角 一角五
簡明國文詳解 八冊 每冊一角半
簡明歷史教科書 二冊 每冊一角半
簡明地理教科書 二冊 每冊一角半
簡明格致教科書 第一冊 二角五分
簡明格致教授書 第一冊 六角

日本小林丑三郎著 財政學提要 中江陳啟修譯 定價一元五角
美國黎卡克著 政府論 金華梁同譯 定價八角
總發行所上海四馬路十六號科學會編譯部
分售處 北京○直隸書局○文明書局○自強書局○文閣○北洋書局○天津○直隸書局○廣州○新華書局○崇文書局○重慶○崇文書局○開封○文會○山西晉新書社○長沙集成書社○濟南○教育圖書社○太原○晉新書局○大河書社○昌明公司○桂林○石渠書局○漢口○昌明公司○福州○宏文閣

贈券注意

本館因收回外股特贈紀念書券茲將簡章列下〇一本版小學教科書滿實洋五角贈書券二角、滿實洋一元贈書券四角〇一小學以外本版各種書籍滿實洋五角贈書券一角、滿實洋一元贈書券二角〇一各種雜誌 儀器文具 歐美西書滿實洋一元贈書券一角、滿實洋二元贈書券二角〇一此項紀念書券、任取何種書籍、均以實洋計算、〇一贈券期限、展至陽歷九月二十四號（卽陰歷八月初五）爲止、

亨利股票公司收賣各種股票

本公司專收買中國各種股票以全有無利通之利益收實放盤議定兌銀如蒙託收格外克己諸君其鑒之（通信注意）請將要名戶名每張股本若干票根〇字〇〇號利息付至何年止逐票開明本埠附郵票一分外埠郵票三分以便定價覆信也 本公司設上海六馬路泥城橋永定里四百八十五號榮泰棧內 亨利股票公司謹啓

內國公債局駐滬經理處緊要廣告

歐洲戰事發生我國政府維持治安鞏固邦基在在需款因有六厘公債之發行茲舉其特點如左

（一）公債用途之廣 （甲）債票息票自債本付息到期之日起可以完納地丁錢糧一切租稅及代其他種種現款之用 （乙）得爲銀行之準備金 （丙）得以隨時買賣抵押 （丁）得爲公務上之保證金

（二）本利之確實 本銀指定京漢鐵路餘利項下每年二百八十萬元自第四年起撥交公債局指定之外國銀行存儲以備支付 息銀先由財政部交通部籌足一年利息九十六萬元先撥交公債局指定之外國銀行永遠存儲作爲保息此外每月由財政部指定左右翼商稅三萬元交通部指定鐵路餘利五萬元共八萬元撥交指定之外國銀行存儲以備每屆付息之用

（三）本利支付機關之確實 債本付息機關爲中國銀行交通銀行政府委託之外國銀行殷實銀號及海關稅務司署

（四）利息之優 利息爲按年六厘每百元實收九十四元第一期購票者加獎一年之息卽每百元加獎六元實收八十八元如在十月底以前購買第一期債票者僅按八四收價合計之實有七厘餘之優且於今年內購買者尙可預先扣付本年內利息假如九月來購者每百元扣付四個月利息二元但利息計算方法每月初五以前交款以一個月計初五以後二十日以前以半月計二十日以後者歸下月起算

（五）年限之短 期限僅十二年自第四年起用抽籤法每年償還債額總數九分之一至第十二年全數還清故第四年後如得籤者即可全數還清不待十二年

（六）政府稽核之嚴 公債局中推定總稅務司爲會計協理凡債款收放均歸稽核並由大總統派肅政史審計官隨時稽查

利息優於存款穩當過於置產加以國勢阽危吾國民寗忍坐視外國募集公債動輒數千萬磅頃刻立舉寗滬各省名達之士素具愛國熱誠並富殖產思想安可甘居人後深盼踴躍購買爲全國冠公債局因於上海特設經理機關廣爲勸募現駐滬經理處業已成立設三馬路黃浦灘中國銀行樓上如有願購者請至該處接洽可也

駐滬經理處 三馬路黃浦灘西首中國銀行電話三百七十一號

購公債者須知 公債局駐滬經理處業已成立凡欲購債票者請將款項先交中國銀行或交通銀行領取收款憑條再向經理處換領預約券特此廣告

上海 中國銀行 交通銀行 謹白 電話三百七十一號 電話三千一百八十八號

教育部認可 吳淞中國公學 專門部新招生 中學部續招生 廣告

神州法政專門學校於九月四日開課此佈 本校啓

社論

內債議二 （聖叔）

緬有國以來財政之歷史蓋不啻一借債史也此豈唯朝野內外猜阻之時則然即當統一以後借債之聲猶時時不絕於耳鼓凡今之稍治國聞者蓋皆能言之矣然則內國公債之以千六百萬元爲定額者寗僅此一次絕不含有繼續之性質乎是則財政部嘗自言之矣其言曰內債之風氣一開非獨利權不致外溢抑且此後整理庶政待款孔殷苟能一呼衆應不致求助於人立國根本之計無逾於此然則內債之發行其成績苟有可稱必將含有繼續之性質而非僅此一次又爲有耳目者所共曉然於心者矣雖然所謂含有繼續之性質而非僅此一次者固能如財政部所謂待諸此後乎以吾之愚思蓋在今日亦有未能或免者也抑能僅如財政部所謂庶政之整理乎以吾之愚思之即在他方面亦有未能或免者也吾思之心悸吾欲無言雖然又烏忍而無言

歲七月以前國家財政所以獲少蘇者蓋得力於驗契稅者實多雖然此臨時稅也非可恃爲經常也若夫經常之稅之號爲大宗者曰田賦曰關稅曰貨物稅曰鹽稅蓋頓指其可數也自軍興以來出入不絕如縷若關稅若貨物稅遂銳減於往時湖湘閩粵困於澇蘇則北患蝗南患雨暘之不以時今歲田賦之短征蓋不在意計外矣小民勤動而不食報必相率而脅其生事而鹽稅亦將被其影響吾不敢知國家收入之不足於昔者將凡幾何也然而減政之說昔人言之而未實行之今且幾幾相諱言矣又乘之以中立若川若粵並裁兵之議弗敢以弗寢是固成爲入少出多之象矣國家其何以支況未關稅也鹽稅也又外債之抵當品也債務縱弗責我以履行寗能許擔保之又動搖乎然則支出益多收入將益少矣而此千六百萬元之公債所裨益於財政者蓋不啻一勺之水矣寗能免於一再之發行歟且猶有實例在二千五百萬磅之外債與千六百萬元之債額數之比例其一也六閱月使用二千五百萬磅之外債與千六百萬元使用時期之比例其二也（大借款內扣去抵還舊債整理鹽場等款較內債仍有十與一之比例）我國民乎其能本愛國之心姑信政府乎吾以知公債之應募今唯其始也耳

中立非可以空言保也宜有兵又宜有財歐洲之戰禍無期膠澳之風雲又起政府既以中立之費用令各省爲之分籌無煩我民代爲饟饋過慮矣雖然各省之任巡按使及國稅廳長者非有點石成金之術可供取求而不竭亦唯求之於民也耳求之於民無他道亦唯求之租稅也耳然經一度之中立租稅必見一度之短征何也其時之輸出入必不絕如縷而商無不困工無不告疲也國家既不能專恃租稅之作用以濟財政之窮則且乞靈於募債募債於外而不得將仍求之於內我國民其能本愛國之心姑信政府乎吾又以知公債之應募今唯其始也耳

小說

偵探小說 轉盤陀 （續） （瞽庵）

這所在雖終年關閉人跡不到然其中空氣並不腐敗且覺有何處流入空氣似的冷風微微吹入那洋燈的火光閃閃不定似欲吹熄福此時一心察看穴內有無人跡在石板上端詳了一轉無如這穴內不比平地之上塵埃易於積疊此處四面和箱子似的關得非常嚴密那裏有塵埃吹入所以雖是一個人跡不到之處却還十分潔淨總有人到此中來過石板上那裏認得出什麼足跡來福看了一歇覺着並無一絲痕跡遂立起來在這幾具棺材之間一具一具的看了一看看到東邊最後一具不禁連聲稱怪不置原來這具棺材的棺蓋並不蓋在棺上却倚着棺壁放在地上起初只顧在地上尋找足印這顯而易見的一個棺蓋開着竟沒有留意所謂智者千慮必有一失福爾加斯不先注意到地上却早已看見了福爾加斯暗暗叫了一聲慚愧遂持起洋燈照着棺內一看只覺着棺內的映象直映入眼簾由眼簾上的眼神經直刺入腦筋由腦筋傳布到全身於是四肢五官的血脈頓時停止這傳達的速力正不知一刹那之幾分之幾雖光線行於以脫亦無以喻其速了噯諸君諸君福爾加斯是一個素有經驗的名探究竟看見了什麼使腦筋受這樣的激刺呢原來棺中睡的並非別人就是那四處找徧影踪全無只有軀殼沒有靈魂的牧師便是只見牧師雙眼緊閉眉唇結一望而知臨死時受有非常痛楚兩手叉於胸前兩拇指上套一黃黑色的薔薇花輪頭上卷一塊白布徵徵露出些白髮那白髮之上染有鮮紅的血迹頸下枕一卷絹布細看這絹布的枕頭像由祭壇上取下來的 （未完）

綿布細看這綿布的枕頭像由祭壇上取下來的(未完)

教育部立案 吳淞中國公學廣告 專門部新招生 中學部續招生

專門部 本校政法科及政法本科一年級本屆均增設新班尚有政法商各三年級均可插班入預科須有中學畢業文憑或經本校試驗合格入政法本科一年級須有他同等學堂預科之修業證書或別科二學期以上之證書及經本校試驗合格者入政法商三年級須在他同等學堂有二年以上之修業證書及按照本校規定二年級學科逐一試驗合格者 中學部 本校中學一二年級新班尚有空額凡得有高等小學畢業文憑及具有相等之資格者 學費 專門中學均每月三元宿費電燈費兩元膳費自理通學生不收燈宿費 報名處 上海靜安寺路寰球中國學生會(試驗處同)凡有志來學者先期携帶保證金兩元赴該處報名自陽曆九月四日起至二十日止詳細章程可往該處取閱 考期 專門部九月念二念三兩日上午九時試驗中學部十日以前報名者十一日上午九時試驗十一以後報名者念一日上午九時試驗

神州法政專門學校於九月四日開課此佈 本校啓

南洋商業中學招生簡章

(宗旨)以灌輸商業知識養成商業人才為宗旨(編制)按照教育部公布甲種商業學校規程開辦本科及預科中西並重漸期擴充其修業年限本科三年預科一年(學科)本科為修身商業國文外國文(英文)商業歷史商業地理商業算術(英文)銀行學保險學商業簿記銀行簿記商品學商事法規商事要項商業實踐體操預科為修身國文算術中國歷史中國地理商業大意外國文(英文)體操(以上各科均選用中西文課本程度酌量定之)(學額)本科一百名預科六十名(資格)年在十四歲以上二十歲以下品行端正身體健全略通英文已有門徑者入本科其未諳英文者入預科(學費)每學期(半年)本科生二十元預科生十元寄宿生加膳宿費三十元僅附午膳者加膳費十元費須預存五元不足補繳有餘給還)(報名)每日上午九時至下午四時請來本校報名隨繳報名費二元外埠來函報名附入報名費者亦有效分報名處新閘路中華圖書館印刷所(考試)報名後須隨時至本校考試惟有呈驗高小或同等學校證書者及凡外埠學校各縣知事或商會保送來校者准其免考即得入學(開學)陽曆九月九號(即陰曆七月二十日)截期額滿截止報名(校址)上海新閘路平江公所後面大通路四百八十二號

命令

補錄六日大總統策令 內務部呈准文官高等懲戒委員會議決前四川長甯縣知事丁松年於會審受宅寓匪一案措報宿怨任意株連依照知事懲戒條例第六條第三款相等條例應受第三條第一項第一款褫職處分等語丁松年准照所議即行褫職此令

又令 內務部呈准文官高等懲戒委員會議決前浙江定海縣知事金國書躁妄償案一案依照知事懲戒條例應受第三條第一項第一款褫職處分等語令國書准照所議即行褫職以示懲儆此令

又令 內務部呈准文官高等懲戒委員會議決前陝西中部縣知事宋賓加收糧價復擬用一案依照知事懲戒條例應受第三條第一項第二款免官處分等語宋賓應照所議即行免官此令

又令 陸軍部呈核准管理炸器營事長官江朝宗咨擬以恩壽補副島槍護軍參領常清補委島槍護軍參領秀麟補佐領請予准補等語應照准此令

又令 陸軍部呈核准署吉林巡按使孟憲安咨請揀補驍騎校員缺一案應准以擬正之法克精阿貴恒補授此令

歐亞戰事要電

◎日人在龍口黃縣電局檢查電報外交部質問彼以日軍行動各報詳載有妨軍事秘密且較德割膠濟線總勝一籌為詞 (北京八日亥刻專電)

◎連日日兵在龍口登岸先後五千餘人日軍司令官川上中將已出示所有軍儲品及雇用車輛等項均照市價給與軍用手票並勸居民不必驚擾云云日來市面照常安靜惟龍口電局被日兵佔用不准華人發電以及近日商民發電者寄由烟台拍發 (烟台八日黃縣特派員專電)

◎據德人消息日軍先鋒隊數約三千人由龍口出發因道路泥濘行兩日之久僅得十英里纔乃抵一潮水盛漲之河其砲隊不能過之現正折回龍口 (濰縣七日路透社電)

◎連日大雨之後青島炮台數座及避炸彈之屋多所均為水淹致令防軍大為不便膠督現准每人駐炮臺兩日居鎮休息一日俾免兵士久勞患病 (濰縣七日路透社電)

◎青島居民現復精神煥發因未被轟故也豫備軍及國民軍多寓于私人住宅商店飲食館均復開市音樂會及影戲場則於夜間開演德員曾令中國鄉民不得經過前敵一帶之田野因均埋有地雷之故有鄉民數人漠視禁令往耕其田觸地雷炸斃 (濰縣七日路透社電)

◎星期日日軍之海面飛艇一艘曾在青島上空偵探一切如願而回 (東京八日路透社電)

◎有日兵數千名道經此處 (萊州七日大陸報訪員電)

◎天津時報載青島華工被德人用强力拘留以後不得不助德人建築以免餓死云云實屬不確此間無拘留華工之事更無強之工作之說前逃亡之華工(亦有婦女)已有多人回來因彼等頗深信官長故彼等工銀甚優其行動亦極自由 (青島六日德文報電)

◎外交部不負中立責任地域之通告荷美等國均以中國除此別無辦法德國抗議昨晚(七日)尚未答覆 (北京八日亥刻專電)

◎英日兩國以吳淞無線電台與膠島通信抗議外交部電滬詳查昨得復電謂該電台機器購自德國裝配時依約須用德人現均由中國人收發已據情照復 (北京八日亥刻專電)

◎馮上將派員至吳淞附近調查外國兵艦駐泊數目及駐滬德國商輪有無私設無線電機情事 (南京八日申刻專電)

◎據華盛頓官中報告德軍右翼為波羅大將指揮自亞明司道經聖立司康班業已抵巴黎東之瑪恩現正圖圍英法聯軍法軍取巴黎砲台之巨砲以增其力但德軍抄襲法軍之後獲大砲一百五十尊小炮一百五十尊鏖戰之後英法聯軍紛紛敗逃 (紐約七日德文報電)

◎德皇在斯德拉司堡指揮攻擊南斯之軍據德國消息聯軍全部現由巴黎退走凡爾丹德軍追之 (紐約六日德文報電)

◎德軍向奧斯登前進之時據說在德孟特(在馬里恩與甘脫之間)遇敵阻撓 (紐約六日德文報電)

◎維登貝爾公爵亞爾勃勒休及德皇太子所將之軍受命圍攻法軍右翼已抵勒德爾及萊姆斯 (紐約七日德文報電)

◎英外交部以法政府官電致駐京英使英使送路透電社宣布其文如下今日吾軍右翼復與敵軍右翼在格蘭恩摩爾河兩岸接觸吾軍中央右翼(勞蘭及伏斯巨)仍在接戰現局未聞有所變動昨日巴黎防軍先鋒隊與德軍右翼縱隊接戰後今日戰區蔓延益廣英軍前進至哇爾克河未遇重敵聯軍現局總言之似頗佳也 (北京八日路透社電)

◎摩堡巨砲臺仍在鼓勇禦敵 (北京八日路透社電)

◎據今日下午政府公文宣稱自蘭特伊納摩起沿格蘭摩蘭河至維特萊納德耶沙瓦迤邐以至凡爾丹之陣線皆在大戰幸賴吾軍勇戰且得英軍强大之助力星期六日星期日進抵柯洛米愛爾斯及拉番爾台戈歇爾二處之德軍已被逼退走 (波杜七日路透社電)

◎又英國陸軍部官電如下霞飛將軍之計畫現正逐步實行聯軍現取攻勢已將迎拒之德軍逼令向東北方退走 (北京八日路透社電)

◎官報局宣稱聯軍現取攻擊已逼令德軍向東北方退走 (倫敦七日路透社電)

◎德軍開砲及縱火毀狄南特鎮謂居民曾由高處開槍轟擊 (哇斯丹七日路透社電)

◎據官中宣稱英法陸軍與敵大戰兩日後已逼令德軍退走 (波杜七日路透社電)

◎九月六日法軍攻德國主軍右翼第一軍團頗為得利今日自墨哇至維特萊納法耶沙瓦斯及至亞賁(前悞作亞雄)山脊之前敵皆在開戰 (巴黎七日路透社電)

◎據官中宣稱蘭特伊納摩杜瓦恩墨哇塞桑維特萊納法耶沙瓦凡爾丹之前敵均在開戰吾軍得英國强大之助力已逼令德軍開始向後退走德軍前日曾到柯洛米愛爾斯及拉番爾台戈歇爾二處 (巴黎七日路透社電)

◎德軍前敵僅見一小戰 (北京八日路透社電)

◎俄國運送艦隊開往奧斯登時在北海為德魚雷艦攻擊有運送艦兩艇載有俄俘已拘至維廉哈文現有德軍勁旅由不魯塞爾斯調往奧斯登以備抵禦俄兵登岸 (紐約七日德文報電)

◎俄使署宣稱俄軍昨日佔據萊姆堡南二十五英里之未柯拉茄要塞該要塞環以深池且有鞏固之戰壕三道俄軍是役獲砲四十尊軍需甚夥拉伐羅斯加目下仍在惡戰奧軍在克化爾姆一方面作戰者現正退走為俄軍追逼之俄軍俘敵甚衆獲野戰砲圍城砲多尊及其他軍需若干俄軍所佔之醫院中有一所臥患痢之奧兵五百人奧兵染此病而死者甚多 (北京八日路透社電)

◎俄軍奪獲萊姆堡南二十五英里之米柯拉茄夫砲臺獲砲四十尊皆置於鋼架之上者且獲軍需足供一年之用該砲台控制特里斯特河入路俄軍且佔據萊姆堡西北三十二英里之拉伐羅斯加該地為奧國四鐵路之交點 (倫敦八日路透社電)

◎據官中宣稱奧兵十二師團在萊姆堡附近完全被滅進攻羅白林之奧軍已大受損失現取守勢 (倫敦七日路透社電)

◎奧兵十二師團已在萊姆堡完全被滅羅白森之奧軍已大受損失現取守勢且有數處業已退走 (巴黎七日路透社電)

▲接第三頁▼

時評一

◎青島之天地人 (骨子)

青島之天時使守者之炮台避彈室多所為水所淹青島之地理使攻者行於泥濘中遇水漲之河而砲隊不能過青島之人事在被攻者音樂會與影戲場開演於夜間大異於巴黎之黑城在中立者以耕田之故遇地雷而炸斃無異法比之戰士

猶立克爾 優等牙粉

EUCRYL TOOTH POWDER · PRESERVES THE TEETH. · Fragrant · Antiseptic · Cleansing

英國猶克立爾牙粉爲全球最優等之擦牙品用此粉可保牙齒絕蟲蛀之弊堅固不壞且除污積使牙齒顯本來之白色實係護牙之聖品也

每大盒大洋八角五分 每小盒大洋四角五分

中國經理人 福州路一號 希伯威謹啟

全國各大藥房皆有經售 中國經售處 上海 屈臣氏大藥房 中英大藥房等 老德記 大英醫院 良濟藥房 利亞藥房 禮和洋行 惠羅公司 惠羅公司 合隆洋行

天津 屈臣氏大藥房 中英大藥房 順昌號 TALATI BROS&CO

烟台 瑞記洋行 A. DANES&CO

承索外埠請君惠臨者即由鄙局原班奉上不取郵費

SOLE AGENT FOR CHINA P. HIPWELL

新開 郭振德土棧開張廣告

啓者本棧開設上海英界三馬路石路西首曲江里八十九號石庫門內擇於陰曆七月十五日開張自運大小洋葯批發零剪概行克己恐未遍知特此佈告

南洋勸業會頭等嘉獎 驥製半夏

[illegible]

外埠函購郵局最妥◎本廬分設◎無錫北門江陰巷內◎杭州陳列所◎南京花牌樓◎天津北門外獅子胡同忠成棧內

上海盆湯衖絲業會館後路口五開間門面鄭香廬驥雲氏總發行所啟

新開 中國明眼鏡公司

專製近世最新發明托力克雙光鏡片

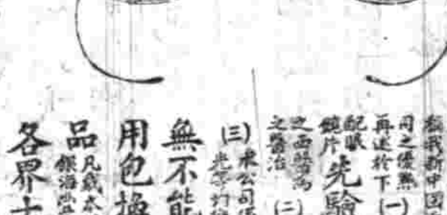

上海英大馬路新世界對面

電話四四零三

本公司自製各種環球獨步最新發明之學光眼鏡中外士女竝駕歐美第一家

新出品 電光驗目室 經驗照着

(一)先驗後配 (二)裝配舒服 (三)無不能照造 (四)用包換 美麗無比 裝飾品

各界士女惠顧無任歡迎

醫學博士章文美 協理許地勳 經理金巖生 同啟

德商瑞記洋行

本行經理德國最大名廠益吉之電燈及一切電氣需用物料並美國著名西方電氣公司之德律風器具凡爲電氣所用物料無不全備如蒙惠顧價格從廉

分行開設在 香港 廣州 九江 漢口 重慶 天津 牛莊 南京 長沙 外國總行在 英京倫敦 德京柏林 美京紐約

上海北京路外灘禪臣洋行機器軍械經理處特白 電話二四三二號

本行承辦最新式改良圓筒織襪機器有蓋無蓋兩種係德國名廠用最上等之鋼質製造不但別廠所用鐵質製成不能久用其心子自四十針起至二百針止欲粗細均可隨意調換如初學女兒於十句鐘內能織十五雙襪已蒙各織廠家並紳商惠顧無不贊美本行深知此貨鋼質精良最爲便捷之機器可能包用無誤近特備有現貨甚多研究工藝諸君請向本行帳房看樣面議或蒙函購亦即照辦其價均富格外克己是也

候光迪啓事

近因天時炎熱前定午後門診時刻適爲烈日正中之時殊與來診患者不便茲自本日起改定每早門診八點鐘起至十點鐘止午後三點至五點半止餘時出診 診所在望平街外國坟山南首朝宗坊三七八號 電話一八九一 [illegible]

寸楷習字範本

此本乃延請近世書家用現在最新流行體格所書工秀勁專備初習字之人臨模及影寫之用 [illegible]

祇定二角 上海望平街 有正書局

滄浪亭盆湯有限公司啟事

本公司自前清宣統元年集股開辦迄今已閱六載[illegible]

無錫石塘灣國學函授研究所

本所分正科預科商業科每學期取費二元外加郵費五角欲索詳章附郵費一分即寄 孫蔭培啟

西征紀事

歐洲戰事最良參考書

駐法大使胡惟德君題簽 教育總長湯化龍君贈序

精圖數十幅 全書三百頁 定價壹圓伍角

本書爲長沙葡萬君最近遊歷歐洲之作其取道由滿洲經北亞以入俄德比法英諸國縱橫數萬里凡山大川名都巨鎭無所不紀且嘗君具最新之學識準政治之眼光於各國政教風俗工商學術之歷史及現狀皆考察[illegible]

發行所 商務印書館

發行所 中華書局

分售處 各省大書坊

湖南岳陽富華鐵礦公司啟事

[illegible]

洋房出賣

法界尙賢堂後面西首愛多亞路一百六十四號洋房一所花園花房電燈冷熱水管俱全合意者可問新開路念三號建德胡厲帳房領看

國際法要論戰時之部

外交家軍事家不可不備◎應縣知事不可不讀 [illegible]

上海同濟德文醫工學校廣告

本校於陽曆九月十七號開學[illegible]

信成股票公司收賣各種股票

本公司收買中國各種股票[illegible]

滬楓甬嘉鐵路管理局緊要廣告

案照本路定章不准私帶軍火禁物現因歐洲戰事[illegible]

請看 人壽醫藥家 珍珠羊脂 鏡面鏨 嚴杜假冒改裝 五彩洋鐵匣子

彩洋鐵匣子[illegible]

松岡牙科醫院

本院長醫學士松岡玄壽先生[illegible]

瑞德化洋行告白

本行開設已久經理各國著名廠家[illegible]

新出中等農學蠶桑實業書廣告

牧畜新編	金賀逢春編	一冊	八角
水產新編	金顧鳴盛編	一冊	五角
栽培新編	顧鳴盛編	一冊	一元六角
農防新編	同上	一冊	八角
土壤新編	武林顏昌	一冊	八角
肥料新編	同上	一冊	八角
森林新編	同上	一冊	一元二角
新編	同上	一冊	一元五角
天氣新編	鄭池編		印刷
農用昆蟲新編	武林顏昌編	一冊	八角
植物病理新編	同上	一冊	八角
植物生理新編	武進奢書編	一冊	六角
實驗農產製造新編	顧鳴盛編	一冊	八角
農用無機化學新編	高組誠 潘序鈴合編	一冊	一元
農用有機化學新編	高組誠 潘序鈴合編		同上
實用作物育種新編	太倉陸	一冊	四角
實用果樹園藝新編	奉化自誠編	一冊	六角
種植蘿蔔製糖新法	竹書編	一冊	三角
實驗夏秋蠶飼育法教科書	徐鐶 顧鳴盛合編	一冊	八角
蠶桑新法問答		一冊	四角
農業農書實驗農業全書	金賀編	三冊 洋裝	四元五角
農業畜講義實驗養雞學	顧鳴盛編	一冊	一元
農業畜講義實驗養猪學	鮑川李茂新編	一冊	一元
農業畜講義實驗養羊學	張潤農編	一冊	一元
牧畜講義實驗養牛學	武進魯齊編	一冊	一元五角
實驗蜜蜂飼育法	無錫顧樹屏	一冊	四角
新譯蠶桑學全書	西冷畝閒居士	一冊	五角
最近實驗蠶桑學新法	彭山蘇曾康 梁作霖	一冊	八角
農用器具學新編	無錫顧鳳池編	一冊	七角
實驗蔬菜園藝新編			印刷中

總發行所 上海棋盤街科學書局 分售處 廣東 奉天 漢口 天津 北京 分局

餘興第一期

可稱價廉已極

編輯者 時報餘興部

發行者 上海望平街有正書局

薈萃二百餘人之傑作分爲小說公文詩詞譜曲等二十七類全書一百一十八面 插畫四十餘幅 銅版精印封面 謄有歐洲名畫並諧並進 奇趣橫溢舟車行旅之良伴侶 消遣長夏之最雅品 每冊祇售二角

時報第二張

今天四大張

中華民國三年九月九日星期三　舊曆甲寅年七月二十日

上海同濟德文醫工學校廣告

本校於陽歷九月十七號開課所有本校各班學生早日來校報名繳費……志求學者以及外欲入本校之新生均可早日來校報名……自帶六元新生總繳洋一百十六元　本校監督白

滬楓甬嘉鐵路管理局緊要廣告

案照本路定章不准私帶軍火禁物現因歐洲戰事海軍部飭嚴守中立關於戰務禁止物品尤防違法裝運功令森嚴手續繁重爲此登報廣告周知中外乘客攜帶大宗行李務於各車開行前三十分……

上海望平街有正書局及北京天津南京蘇州分局同啓

……近世研究佛學者益多本局特恭印大幅繪畫真妙色相莊嚴……二角又本局重印洋金印西方三聖像原價一角半現改一角五彩……金印西方三聖像原價一角現改一角半定價從廉藉廣流布

一朝真像共十一軸每軸長凡八尺有餘爲當時繪畫臣手所繪英姿奕奕精彩絕倫茲特攝影製成珂羅版印爲大軸非惟美術界之精品亦歷史上一種參考之書圖也　上海有正書局及北京南京天津蘇州分局同啓

失摺無效

本行所存中國通商銀行股票編記名下八千五百念四號至八千五百三十一號暨二萬零四百九十九號至二萬零五百零六號計十六股之息摺二本業向該銀行掛失作廢如有違議者請即聲明以過二個月一概不認專此聲明民國三年八月念日　橫濱正金銀行上海分行啟

萬國九洲第一靈驗耳聾聖品

京都天寶齋○謹告同胞○耳聾癢疾○我有神劑○不靈還洋○以昭信實◎舖設上海二馬路西鼎新里便是

凡患耳聾一症皆因腎水虧耗相火上炎或因鬱火傷肝以致久病不舒耳鳴耳痛耳脹耳聾等症本齋家傳良方屢驗仕商試驗故敢出而問世實事求是非圖利益因要心濟世善治男女老幼初起老症服丸一二盒立能血氣調和呼吸靈捷補異陰生津液退虛火除邪熱十餘年老症服丸一料立見奇功八寶吹耳散每瓶洋七角如果無效退藥還洋以昭信實

每……一元每料六瓶洋五元如有兩耳挖損另用……

惠羅

南京路 十三號

請特別注意本公司此次所售之皮靴乃採用英國上等材料倣照美國最時新之式樣在英國置成運華銷售者黃黑兩種以及各種大小尺寸皆有每雙祇售洋六元此外尚有近日新到之綢緞絲帶以及各種衣料皆倫敦巴黎紐約等處最流行之貨目價值便宜每碼祇售洋一元新出碼不等

駕臨看貨方知言之不謬也本公司夥友皆能用中國言語接洽也　惠羅公司白

碑王出現

王聖教序係唐太宗集逸少墨除而成故亦謂之千金帖當時已不多觀後來翻刻響拓日夥明清罕睹其本已爲寶貴若元以上所拓則其謂七世之實物奏茲有宋拓本宋拓王聖教並有異宋拓顏魯公多寶塔兩碑敢謂獨步世界一無二之碑王特是天地精英所聚之物不敢久留一姓恐遺造物所忌情願割愛於當世如有海内金石名家惠臨鑒賞請至六馬路永定里四八五號棠泰茶棧問詢可也

精力困疲者請看

培精生血第一補養之食品

牛肉汁爲補養之佳品世人皆知然配煉未精殊難得益市上所售之牛肉汁大都用熱力製成每多變質入胃則有礙消化惟愛蘭百利牛肉汁則不同其精製得法厥有五端曰富於易消化之蛋白質曰瓶塞如不漏氣則可久存不變曰汁肉無礙衛生之防腐藥品曰色鮮明而味適口曰全用壓力製成非用熱力也舉凡精神困疲腎經虧損腸胃乏力病後失調小孩孱弱以及婦弱血枯腸熱等症服之無不靈驗暑天以此牛肉汁一茶匙和荷蘭水一杯飲之大爲有益冬令以溫開水沖服一茶匙補精生血誠最能補養之食品也每瓶價洋一元七角五分向各大埠各藥房零購本公司創設英京倫敦二百餘年今特設分行在上海北京路八號即郵政總局對門便是如蒙躉批格外公道賜顧諸公請認筆記爲記庶不致誤　愛蘭百利洋行西藥公司謹啓

京都樂家老藥舖 達仁堂

純陽正氣丸　臥龍丹　靈寶如意丹　人馬平安散　萬應時症丸　御製避瘟丹

周氏回生丹　八寶紅靈丹　六神丸　靈應痧藥　萬應錠　諸葛行軍散

分設　上海英界拋球場……　漢口黃陂街……　天津設於估衣街西口內路南　外埠函購……

梁任公手書 康南海詩集

定價五元五角

廣智書局發行

上海自來火公司

煤氣所發之光　亮而不銳　故不傷目力

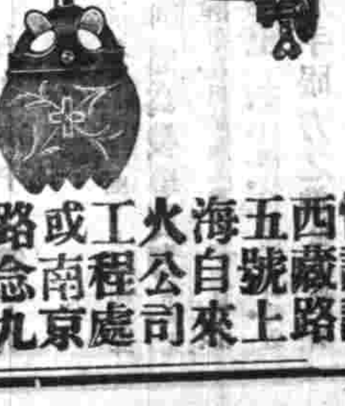

欲知詳情請詢西藏路五號上海自來火公司工程處或南京路念九號樣子間可也

精血丸

身體虛弱之人 概當一試此妙藥

身體虛弱皆由於精血不足今先述此丸補助腦系之功蓋精血充則腦自強而病退矣　例如頭暈眼花耳鳴心跳疲軟困倦氣促多汗不寐善瘧肌肉瘦削精神委頓乃至男之陽事不振女之月經不調　服此丸則諸症去而能有子矣

治病最靈　種子尤穩

效略：滋補腦筋　流通血脈　調和陰陽　增長精神　開胃舒肝　强筋壯骨　扶元益氣　消熱化痰

價格：每瓶一元二角半　每打十二元　每半打七元

總發行 上海中英大藥房　外埠各本分號均有發售

西門子電汽廠

本廠專造各種新式機器謹略書於左以供衆覽　載客及裝貨鐵路電車　懸空或地中電車　礦中應用各種機器　新發明省電華香燈泡　香式燈泡　海陸軍用最新發明得律風根無線電報機器及探險燈　旅行軍電話電報兩用機　館劇場醫院砲台鐵路船上應用各種電氣材料　鑽石機　升降機　起重機　轉送機　電汽鍊鋼機　各種抽水機　貯水所發電機　泉水發電機　電扇　電話機　電話機　軍用礦用鐵路用傳信記號　火警記號　穿骨電光機　各種醫用電器　電汽船　避電具各種電線　各種電表開關　其餘不及詳載　本廠特派電學機學礦學博士及學問優美之工程師駐華以備賜顧諸君垂詢一切　上海仁記路B字一號西門子電汽廠總行謹啓　分行設在天津北京漢口香港廣東青島等處

中國華明眼鏡公司

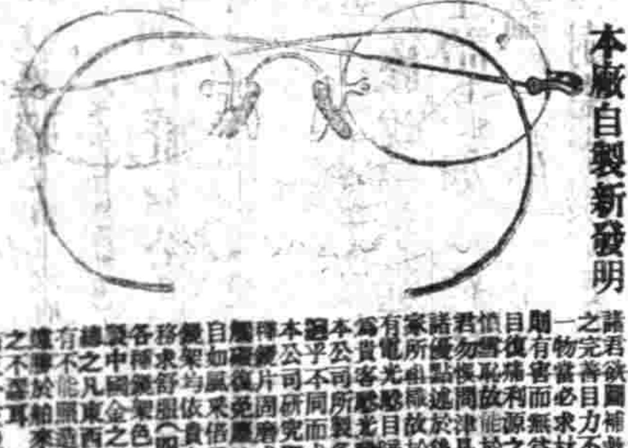

托力克濤形鏡片

本廠自製新發明

諸君欲圖補救已損之光線或思保護之完善目力不可不用眼鏡惟眼鏡一物當必求材料之優與光線之質否則有害而無益……[illegible]……

華明公司啟

廣告 泰興公司

本公司開設上海英大馬路東首已歷六十餘年專運歐美各色優等器皿衛生食物學堂操件玩物古董並督造男女文明服飾名目繁多不及備載至於貨品之佳價值之廉久邀各界所贊許諸君光顧無不格外優待

各洋酒食物店均有

上品奇香咖啡

本公司上品奇香咖啡行銷甚廣其性質之精良滋味之清香久已膾炙人口此物爲西人所必需酒後飯餘必飲一杯因能消食去積且可培養氣血補助精神功甚偉市上雖有發售較之本公司採辦道地製配得宜實有天淵之別賜顧者認明本公司牌號庶不致誤

克虜伯股份公司之安恩鋼廠

駐華總經理　禮和洋行

克虜伯爲德國實業界之泰斗此舉世所共知者而有砲廠鋼廠船廠之分別該廠之鋼廠向設在德國西法儉省之安恩地方有坩堝爐化鋼馬亭鋼等像形鑄冶廠壓鐵廠鍛鐵所機械廠並製造鋼模鑄塊船柱機舵臥輪機件汽機輪船尾以及鋼鑄曲柄軸筒等物

◎據官中宣稱俄軍逐漸包圍泊爾齊米斯爾大炮臺（在萊姆堡西約六十英里）該砲台若不投降則俄軍即將轟擊（倫敦七日路透社電）

◎據貝爾格萊特（塞國舊京）九月七日來電謂星期日晚距貝爾格萊特西南十六英里半騷河右岸之哇白納洛伐慈附近曾聞大炮之聲聞塞軍復得利惟詳情未悉九月七日晨間奧國炮隊在貝爾格萊特附近開戰並無結果（哈爾濱八日路透社電）

◎自開戰之後過俄國林斯克運入內地各省之奧國軍官共二百另九員奧兵共一萬一千六百二十人德國軍官共八員德兵共四百六十二人皆俘囚也（哈爾濱八日路透社電）

◎據塞維亞里盧電稱奧國飛艇一艘在伐里維空中拋擲炸彈擊中醫院一所惟未死傷一人（北京八日路透社電）

◎孟台里格洛之軍擊敗奧軍奧軍向格拉化夫退走（北京八日路透社電）

◎英軍死傷者共一萬五千一百四十一人軍官死者六十三員傷者一百六十二員失踪者二百三十員兵士死者二百十二人傷者一千〇六十一人失踪者一萬三千四百十三人（倫敦七日路透社電）

◎又英國外交部官電西澳大利亞政府人民電表景仰英軍變戰之忱謂彼等光明之勇武更令吾人可以英國奮旂自豪（北京八日路透社電）

◎澳大利亞總督亦致電殖民部謂澳大利亞防軍歡迎陸海軍光明之成績澳洲遠征軍急望加入戰場之伴侶云（北京八日路透社電）

◎英國巡洋快艦配慈法愛恩特號死者三人傷者十三人失踪者二百四十三人（按該艦之遇禍或被攻擊本社未接電文大約此項電文爲檢查員扣留也）（倫敦七日路透社電）

◎英巡洋艦柏脫芬特號（載重三千噸千九百零四年下水）在北海爲一水雷擊燬（紐約六日德文報電）

◎英外交省聲稱加拿大非洲澳大利援兵不日到法

◎安都厄爾比東南之圾已爲比軍所決大水氾濫至台爾芒特以外淹斃德兵甚多餘均攀登樹顛屋頂之上德兵並矢炮數尊星期五六兩日之戰比軍曾斃德兵五千人（倫敦七日路透社電）

◎比國義勇隊在曼爾及卡特納克間抵禦多數之德軍五小時之久繼乃整軍而退德軍乃佔據曼爾現向干特進發（哇斯丹七日路透社電）

法國新遷之都波杜市

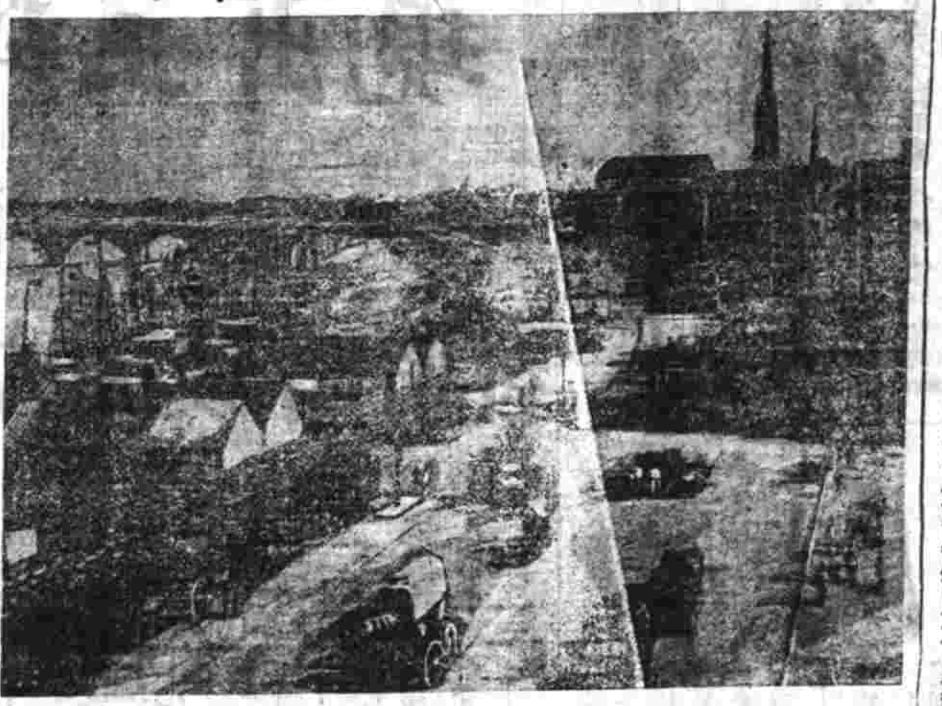

波杜者法國古市之一在巴黎西南二百五十八里離加隆弩河口六十里之地點加隆弩河之幅於波市計長半里市位置其左岸與右岸之拉巴斯基村相對架於其間之石橋形如錦帶市內多古來有名之建築如路意十五世所建造之大劇場者稱歐洲最壯麗之劇場之一人口二十五萬大學學生常不下二千人其圖書館有圖書二十五萬部爲次於哈爲魯及烏耳塞之貿易港加隆弩河能容大小船舶一千隻綽有餘裕六百噸以下之船得自由上下其輸出品之重要者爲葡萄酒稱爲全世界之灑此世人之所熟知也

◎比國德軍現由康品省及林堡省沿狄愛至哈塞爾特線退走西境德軍運至東境之消息已確（巴黎七日路透社電）

◎據彼得洛格拉特宣稱土耳其大使里法特謂土政府召集陸軍之計畫乃遵行數星期前政府所頒之動員令其原因則爲時局危急之故土政府僅從事預防之計畫並不危及他人又謂土政府從未嘗請假道布國以攻希臘末謂土政府本星期內將宣布中立（北京八日路透社電）

◎駐墨西哥德使興芝氏已調任駐華公使（北京六日德文報電）

國內要事專電

◎約法會議昨報告審查修改總統選舉法皆贊成王揖唐梁士詒主張加入約法施愚謂可俟初讀會討論施指定嚴修王世澂顧鼇鄧鎔夏壽田程樹德李榘爲起草員（北京八日亥刻專電）

◎內國公債中國銀行私自減價發行當局以有損信用飭令一律以八四發行已減收者由該行賠償（北京八日亥刻專電）

◎中法銀行自支日（四日）起已不通匯兌自費留學生家屬甚爲焦灼（北京八日亥刻專電）

◎法已遷都胡公使（惟德）行止尚無電告政府甚爲繫念（北京八日亥刻專電）

◎齊巡按使今日見客五十餘起午後簽稿數十件其各屬人員及各機關請見者僅陳履歷亦有用手版者均不披閱（南京八日申刻專電）

◎交通部委員何傑來甯接郵務總稽查事兼代理副郵政司爲將來收歸國辦之預備（南京八日申刻專電）

◎馮上將查悉近日時有外人私至各要地測繪輿圖有違國際條約特通飭各鎮守使嚴行查禁（南京八日申刻專電）

◎警察廳長以嚴守中立愼防匪徒起見飭夜班警察嚴查行人身畔有無危險物品又須根問來往處所（南京八日申刻專電）

◎甯垣商民兵災損失准於十號由調查員散給通知書按期領取賠欵（南京八日申刻專電）

◎財政廳盤查金庫計存軍用票二十五萬現金十九萬間本月釐金田賦兩項約可收入念萬九月份收付相抵有盈無絀（杭州八日申刻專電）

◎財政部派胡銘磐調查浙省財政並查新舊各稅改良進行方法于昨日抵杭（杭州八日申刻專電）

◎此間自魚日（六號）起大雨兩晝夜凡久涸河港一律疏通杭紹內河各商輪已照常行駛（杭州八日申刻專電）

要聞

◎中國海面之第一次海戰

▲八日大陸報云昨日有由通州輪船到滬之乘客敘述威海衛及該處附近情形及英國滅魚雷艇鏗耐脫號及德艦愛斯九十號在青島海面海戰情形甚詳所述海戰情形頗有與青島傳來消息不同處茲述祀於後

▲鏗耐脫號於黃昏時邂逅愛斯九十號即開一砲據云擊中愛司九十號之水準線發司九十號即轉身向青島駛去英艦向之尾追入膠州灣口彼時防守燈塔之兩砲台即行開砲英艦尚未駛離即被擊死水手三人傷五人死水手中之一人肢體擊成粉碎洌一水手代處其地位兩腿亦被擊去未到威海衛即傷重而死傷者五人之中其二人亦旋殞命計此中國海中之第一次海戰共死五人傷三人云

▲英艦脫拉恩夫號及滅魚雷艇鳥斯克號均仍在威海衛該處華人一聞槍聲即極惶恐數日前脫拉恩夫號駛出海面爲戰事實習華人尤爲恐慌有許多外人聞炮聲隆隆亦互相詰問此聲何來追見該艦拖靶而回始各恍然此靶身量極重上部以柳枝編成入口時近水準線處見有彈洞三個足見打靶水手眼力之準脫拉恩夫號拖靶經過被捕各敵艦之前各敵艦上之俘囚似各發戰慄之狀心口相語曰若吾人不投降者此即吾人之榜樣矣

▲當通州論船駛離威海衛時見口外有運輸船十一艘鼓輪向青島進行脫拉恩夫號正在港中等待護送其他運輸船載兵前往參列攻擊青島云

◎威海衛之防備

字林報二日威海衛函云此間島上之建築物數處已由主者向海軍當道捐作臨時醫院有許多婦女正在製備寢床甚忙薇義勇隊兵由當局請其爲種種之助力醫院中預備看護傷兵六百人由此可見英國兵隊亦必參列攻擊青島也外間所傳英艦捕獲之德國汽船泊克拉脫號或其他補獲之汽船上有銀一百萬磅并無其事青島目下如何情形此間不得而知此間大雨連綿繼續不已八月中祇有晴天二日云

華泰洋行
上海滙豐銀行及虹口分行告白

華泰洋行

新出 作文材料

本行新由英國名廠運到經緯儀水平儀手水平儀給圖厚紙繪圖紙藍白曬圖紙紙紙蠟布給圖顏料墨水鉛筆器具字丁規三角尺繪圖板以及鋼抽簽鋼鍊圖一切新貨不及詳載如蒙 賜顧請認明江西路念九號不誤 華泰洋行白

初編五種：分類比喻精華錄 分類名句精華錄 名人法語精華錄 論說冒頭精華錄 分類故事精華錄

二編五種：文章佳句精華錄 子書警語精華錄 新撰詞料精華錄 舉經鍊語精華錄 分類駢句精華錄

思想家之發明錄 言論家之導火線 修詞家之化粧品 文藝家之俱樂部 新學家之多寶船

每編一元 照碼七折 郵費外加 上海四馬路首東十二二號 新新書局

上海滙豐銀行及虹口分行告白

[illegible]

啟者本行收足資本洋一千五百萬元公積[illegible]金銀洋一千五百萬元又銀洋一千七百六十五萬元共合洋三千二百六十五萬元另議定備用股本元一千五百萬元總行開設在香港分行在[illegible]

民國三年二月十七日

中國通商銀行謹白

本銀行招集商股資本五百萬兩現已收足二百五十萬兩總行開設上海[illegible]押款凡有放存[illegible]或宇年長年存款一切交易無不周妥克己並自備高大洋棧一所貨物均可[illegible]並可押用銀兩棧租格外公道特此佈告

◎青島消息一斑

▲八日大陸報云昨日本報接萊州通信員海電一通謂有日軍數千人正在經過該地

▲八日大陸報云據傳此間有德國商船二艘船中已裝有無線電機據云每日與青島通消息現華官正在調查

◎南洋德艦消息

八日大陸報云據爪哇消息德國軍艦格尼思堡號本月三號發見於湯瑣潑利哇克之海面以無線電與之通消息該艦並未答話所有巴達維亞及泗水兩處之德國後備兵前往青島者多屬商界領袖聞三寶壠博覽會現已展期舉行

◎美報論德軍之兵謀

▲八日大陸報云德軍近日之兵謀似又一變從以巴黎為主的面行動則變化無方據南方面消息參究之均見德軍已改變陣面德軍繞擊聯軍左翼之行動已到離巴黎約二十五英里之一點其地在巴黎之西北到此點之後不向巴黎方面直進將該處聯軍之一部分驅入巴黎而將側面縱隊（德軍）改向東方成為南北一線其目的顯然欲阻聯軍入巴黎追之聚於一處而德軍右翼亦正在巴黎之北迫聯軍左翼轉而折入於聯軍集中之處也德軍自稱已佔萊姆斯此說果確則殊屬重要由此可見德軍之穿越盧森堡者已衝破聯軍陣面之中心矣其他各點之聯軍則似仍據作陣線觀德人方面消息黎德爾曾有劇戰可以推見黎德爾乃在萊姆斯東北之一鎮又聯軍左翼目下似在巴黎西之賽因河上陣線北延直至愛斯尼河為止沿該河向西折以達現為德軍佔據之萊姆斯其在萊姆斯以西聯軍陣面似又突折向北直達黎德爾由該處轉向西南越過佛爾登及都爾兩鎮（都爾似尚存聯軍之手）又突折向東而以其右翼之極端止於紐夫郤圖之附近試請地圖檢閱可見聯軍陣面作一橢圓形轉折處占三分之二南面缺口約長一百英里據所傳消息萊姆斯巴黎間之鐵路交通似已為德人阻斷聯軍欲入巴黎非繞道不可由以上種種推察若目下抵禦德軍使法之聯軍之形勢果屬相去不遠則可見聯軍之地位於兵謀上殊屬不利況德軍人數既眾猛力進攻若竟將聯軍包圍封鎖聯軍南面之缺口則聯軍地位殊屬危險大約六十萬人之聯軍將為一百萬人之德軍完全包圍此殆為德國參謀部之計畫此項計畫誠為偉大雄奇然亦未必規畫有素蓋係逐漸發展而達此地步然德參謀部之大計畫似已不難見諸事實蓋彼之根本計畫原欲使德軍繞過聯軍左翼而揷入巴黎與聯軍中部及右翼之間使其呼應隔絕今果如願以償此皆由德軍側面縱隊進行神速逼近巴黎之功聯軍實逼處此非行二策不可一力擊德軍之主隊使其不能進行一聯軍速自退至一受敵較輕之新地位若使聯軍更被圍迫勢必退至瑪尼河則更危險故為聯軍計宜以塞因河為陣線之根據則較安全也

▲德軍側面縱隊既向巴黎西南西方進行巴黎乃在該軍右側相去祗數英里耳巴黎之防軍何似未能明悉但法國參謀部已擬定二十五萬人供防守炮台之用假使德軍不有抵制之舉法軍可以出而擊其側面及後路若東部之聯軍協助夾擊德軍勢將大創然德國參謀部不至有此失策據紐約消息德軍包圍巴黎係從兩面進行此說吾人頗信其確惟從某某兩方面則電文不詳就兵謀上推究之當在西北兩面蓋如此則使巴黎防軍不敢以大部分之兵出擊德軍轉使自己存腹背受敵之險而巴黎亦有岌岌可危之慮也由是觀之德軍之大目的（即攻取巴黎）並不因驅集聯軍於一隅之計畫而放棄之蓋德軍之初步目的本在擊散聯軍主隊使其不能退入法國中部及南部之機會似已獲得故暫時包圍巴黎之塞祗須阻止城中防軍不能出而襲擊為度而以全力圍攻聯軍之大隊此蓋德國參謀部計畫之一斑也

◎倫敦報論歐洲戰事

▲德國近時政策之關鍵

▲斯拉扶人種與條頓人種之競爭

七月二十九日倫敦每日郵報載雪尼勞氏論戰事文一篇茲譯之如下

理想家瑙門恩琪兒諸氏每謂戰事與私人爭端相同可於法庭判其曲直蓋私人爭端往往甲所有者或其所應有者而乙欲佔取之或保存之故其間必有曲直是非祗須有公平之裁判官如海牙公斷會等詳察兩造之情偽秉公判決則公正無偏之斷案具矣不知戰爭實非私人齟齬可比國際之爭決非可以法庭判決之無論裁判官如何公平如何明敏決不能判定兩造之孰為有罪孰為無罪須知國際之爭往往有兩方均非者或兩方均可謂是者蓋兩方之衝突勢非拔刀相向以武力解決不可今之歐洲大局正是如此多年有力之外交手腕所維持之種族國家之感情今已破裂奧塞二國間之爭端吾人實不能謂誰為完全錯誤蓋此直一爭勢者與爭生存者相抗其所以然之故正復相同今姑謂奧國為侵略者圖據取薩拉茄福暗殺案之機會以覆塞國於死地然吾人須知奧國國家之存在實亦陷于危地塞人之大塞爾維亞主義實為奧匈帝國之生死問題奧國民族維繫其中除六百萬之波蘭人羅碩恩人克才奇人斯洛伐克人外尚有七百餘萬之塞爾巴克洛亞特人斯洛文人凡此皆屬斯拉扶人或為斯拉扶人之支派彼等人數之多遠過於握政權者之日耳曼人及曼格耶人倘塞爾維亞人重建中古時代之伊立黎帝國竟告成功將巴爾幹與奧匈聯邦中之塞爾維亞人盡行包羅則奧匈帝國立成土崩瓦解之勢矣更反而觀之一最爾之小邦欲聯合其四周同種族同言語之人民以造成一大國吾人能加以責備乎吾人或者不贊成塞人輕率激烈之手段然彼之主義則塞之著作家新聞家固嘗語吾人曰彼等所抱之志願固有人先彼而為之彼等乃步武維克多恩曼紐爾之故轍以陰謀煽動戰爭等之策畫卒造成義大利聯合一體之民族的大國也此項志願良為高尚然非與奧抗則不能實現此兩方利益宗旨衝突之點而普不得謂之卑劣或偏私然則豈一海牙法廷所能為之解紛息爭者哉不寗惟是奧塞衝突之背後尚有一較大之爭端在即條頓人種與斯拉扶人種之競爭是也在德人眼中觀之若奧國一分崩或一衰弱則德國東部邊境將更受斯拉扶人之侵迫奧國從前曾為歐洲之防障以阻亞洲土耳其人之侵入今德人之意不啻奧國將重担此負荷保障中部歐洲使半亞洲之洪流不至由東南之門戶奔騰澎湃而入德人固不信伊立黎帝國之理想之得告成功彼等以為塞爾巴克洛亞特人斯洛文人羅碩恩人果使一旦脫離奧國之羈絆即使不合併於俄羅斯帝國亦將為俄之保護國塞人之中亦頗有抱此同一之意見者然彼等初無不滿之意余嘗讀塞之外交家兼文學家某氏給與倫敦某報代表之秘密文字若干通其中有曰吾之國人正在希望一斯拉扶人合衆國將斯拉扶人全體合併為一共計有一萬八千萬人又其言外之意若曰此全體之斯拉扶人將共結一政治團體夫此種意思似直為一種之空想與聯合日耳曼人聯合回教人主義同一難以實行然在德國一般政治家軍人製造家商業家觀之則斯拉扶人之有害於德國實非止空想而已彼等信此浩蕩滂湃之斯拉扶人之潮流必由西南兩方橫決而出自日本將東方海岸防障後其橫決更不能免彼等固知德奧二國中之許多斯拉扶人尚未能完全同化意中抱一幻境一若波希米亞羅碩恩尼亞毛拉維亞為俄國前哨軍所在之地波森波蘭拉尼亞為哥薩克兵橫掠而過丹恩雪克斯坦丁則變成俄皇軍艦之海港矣德人固知此等幻想未必現實然以為俄國政策之傾向實屬如是德人懷此戒心已歷多年較防法之心尤甚故向俄法締結同盟大為震動蓋知此為斯拉扶人與日耳曼人競爭中之一大運動數百萬俄羅斯鄉民較諸法蘭西共和國全體雄偉勇敢之軍隊尤為可畏蓋德人知法國決不獨動苟法國獨動德亦可以弗懼惟開釁東方邊境防備單薄有沿邊五六百萬之俄軍伺隙而動此乃德之大患故脫有此事非賴奧國力能抗禦俄人不可此所以凡能使奧國鞏固而團結者德國莫不願犧牲一切攘臂相助也德國目下政策之關鍵如是惟其關鍵是否毒於此乃一問題德之政家軍事家恒相問曰吾人其將屈服於此兩面之壓迫歟抑枕戈束甲以待敵歟有一部分人以為斯拉扶人條頓人之爭端既必須以戰爭解決之則不如乘德國國力極盛奧國可為後援而法國新軍役制又未完成之時毅然一戰勿至俄國更增數百萬之鄉民於軍籍時貽噬臍之悔大約目下柏林之人已覺解決此事之時期矣至此則奧塞爭端背後之更大危機也

◎法國組織新內閣

東京朝日新聞八月二十七日巴黎電云二十六日晚費凡尼內閣辭職以目下歐洲大局需有一強固內閣之故是夜即仍由費凡尼君另組一新內閣人名如下

費凡尼	國務總理	米爾朗	陸軍部總長
瑪爾浮	內務部總長	李寶	財政部總長
桑巴	工業部總長	杜滿哥	殖民部總長
梅丁	勞動準務部總長	代爾卡斯	外務部總長
白利盎	司法總長	瑞倫斯	海軍部總長
桑琴	教育部總長	湯生	商務部總長
達維持	農部總長	干斯持	特別國務員

◎對於俄人之消息

字林報八月念九日哈爾濱函云昨日又有哈爾濱俄國義勇隊一批經過此間開赴前敵然此尚非最後之出發者凡在阿穆省之俄人莫不準備入軍隊服務蓋從俄國到此之人聲言此次戰事俄人一致贊同凡從軍之人出發時親屬朋友莫不熱誠歡送並信其必得戰勝而歸凡稔知俄羅斯軍人之性質者皆知其勇猛沈鷙出於天然今日開始與敵之軍隊本為俄羅斯軍人之冠較諸日俄戰爭時所用之俄屬亞洲軍隊智識上訓練上皆遠過之況為俄國軍人所切齒痛恨之大敵乎俄之軍事當道深知此次戰事必甚劇烈而欲操最後必勝之權非將俄國國民人人準備可以緊急時臨敵不可故在俄國各處所有娛樂場所現均限晚間十一時關閉麥酒嚴禁售賣惟啤酒及葡萄酒可以出售有犯此禁令者處罰甚嚴公共示威運動凡無確定理由者不許舉行其濫增糧食市價剝削貧民者嚴加懲治人人皆屏除私利服公務上以是求下以是應絕無怨言不獨不怨且極踴躍全國宗教之熱大熾幾顯發狂此不必在禮拜寺中始見之其在聖彼得堡莫斯科及他大都會官署商店辦事人均驟感短少此等人並不負從軍義務然多自願略為國家盡力觀於俄軍總司令近在德國邊境上俄皇之捷電及俄軍繼續不斷向東普魯士及加立西亞之進行俄人沛然不可禦之勢可見一斑矣

◎比利時皇后之避難

大阪每日新聞云據比都安都厄爾比至外務省電稱德軍自八月三十一日晨再開始炮擊摩里內斯同日比國皇后偕皇子皇女等前往英國又要塞司令官於八月一日夜對於當地避難之人民限命九月二日退去擬輸送於海岸地方云

◎荷蘭丹麥之中立

大阪朝日新聞云荷蘭政府對於日德戰爭維持局外中立之旨及丹麥政府對於現在之戰爭中維持局外中立之旨於八月二十九日及二十八日在本邦該國各使館各有通牒云

◎墨國新政府之宣言

大阪每日新聞載稱桑港三十一日電云墨西哥菲蘭泰新政府宣言取消從來賦與各國之特權及其締結之條約該報按觀右電剝奪美英德法等列國之利權雖不可信恐當乘歐洲戰爭不能復顧墨國之事而出於如斯之非常手段或得美國協議亦未可知然則此果盡承認之否耶

應用無刻不需者　惟有習字一項

◉秋季始業諸君注意　有形式而後有精神習字一課即形式的作用也求學所以期應用習字一課即應用之精華也諸君試思校內校外無刻不需者何乎成績披露爲人目所易見者何乎曰惟有此習字一項耳故求學諸君既欲成績優良應用靈敏自當以習字爲基礎　本局開設十餘年以提倡美感增進實用爲主旨專售各種習字精本碑帖無論何種程度均有適用之帖茲擇要示略如下欲知詳細請索閱目錄書價便知矣

◉上海四馬路望平街　有正書局發行　北京　天津　南京　蘇州　分局同啓

◉大楷

唐拓本顏魯公書多寶塔碑	六角
北宋拓多寶塔	六角
宋拓顏魯公大麻姑仙壇記	五角
宋拓顏平原東方畫贊二冊	八角
北宋拓本顏眞卿元次山碑	四角
宋拓本柳公權玄秘塔寸楷	五角
唐拓本九成宮醴泉銘寸楷	八角
宋拓本九成宮醴泉銘寸楷	五角
宋拓皇甫君碑	五角
宋拓道因法師碑	五角
珂羅版宋拓褚河南聖教序	二元八
北宋拓褚河南雁塔聖教序	五角
珂羅版虞世南夫子廟堂碑	三元
原拓塼塔銘寸楷兩種合冊	三角五
珂羅版精印原拓本塼塔銘	五角
北宋拓蘇文忠公醉翁亭記	八角
北宋拓蘇文忠公豐樂亭記	七角
趙松雪書蘭山大成殿碑記	二角五
錢南園書大楷	二角
石庵楷書墨跡	三角
成親王臨宋拓化度寺墨跡	二角五
翁覃溪手鈎宋拓化度寺碑	二角五
汪由敦多寶塔	三角
翁叔平龢宜人墓誌銘墨跡	四角
張季直先生狼山觀音像記	三角

◉行書

珂羅版印柯丹丘定武蘭亭	一元
宋拓定武蘭亭	二角五
褚河南書哀冊	二角
宋明拓褚河南枯樹賦合冊	四角
珂羅版印李北海法華寺碑	四元
蘇文忠習字帖	三角
舊拓本趙松雪蘭亭十三跋	二角五
網目版印趙松雪心經墨寶	三角
趙松雪書海賦	三角
趙松雪淨土詞	四角
董香光習字帖	三角
董香光行書墨蹟三種合冊	四角
董香光錢忠所神道碑墨跡	四角
王夢樓先生行書墨蹟第二	二角五
王夢樓書壽屏十二軸合冊	四角
王虛舟書墨蹟	二角五
劉石庵書手札	三角

◉小楷

珂羅版印越州本晉唐小楷	三元
王右軍金剛經	三角
常熟翁氏藏青玉版十三行	八角
宋拓本十三行	三角
珂羅版麻姑仙壇三本合冊	二元
舊拓靈飛經	五角
滋蕙堂靈飛經	四角
三希堂本小楷帖八種合冊	四角
三希堂本小楷帖四種合冊	四角
舊拓王右軍書樂毅論趙松雪閑邪公傳合冊	三角
趙松雪金剛經	三角
陳玉方書小楷	三角
汪退谷書御製說經詩墨跡	六角
詞林硯滴小楷	三角

◉草書

唐拓本十七帖	六角
河南拓本十七帖	四角
宋拓本十七帖	四角
宋拓索靖月儀	二角
宋拓智永師書眞草千字文	五角
宋薛紹彭書譜	七角
宋太清樓書譜	七角
大本初拓書譜	六角
翁叔平臨書譜	四角
唐賀季眞孝經	四角
北宋拓顏魯公書爭坐位帖	三角
初拓懷素自敘	五角
松雪正草千文	二角
文衡山王雅宜書北山移文	三角五
文徵明書正草千字文墨蹟	三角
王覺斯草書帖	三角五
文徵明懷素詩	二角
祝枝山書杜詩	三角

◉叢帖

三希堂本法帖	十四元
宋拓淳化閣帖	七元
宋拓本淳熙秘閣續刻法帖	一元五
初拓快雪堂帖	一元五
初拓南田叢帖	一元五
連史紙印行草大字典六冊	一元八
有光紙印行草大字典六冊	一元二

專治小腸氣立刻見功

每匣一元中匣二元大匣四元○賜顧認明上海河南路三層樓房彭壽堂七號洋交易造埠託郵局匯銀函購外加寄費一成原局同件無誤○

小腸疝氣之病治藥紛紛如欲立刻見效實難其選惟本堂所製之小腸疝氣膏藥力大效速與衆不同專治七種疝氣無論陰囊腫脹陰核偏墜諸證束手痛苦難忍如將此膏貼於膀胱之處陰囊立刻縮小其患若失氣鳴腸消步履如飛雖數十年老症無不藥到病除屢試屢驗百發百中誠治疝之絕世妙藥也每張一元如內服神效疝氣丸可將膀胱寒濕之氣一掃而空愈後保不再發一試便知

民國豔史乙編

定價四角

民國光復甫閱三年而女界之艷迹奇情已屬紀不勝紀其間或秉松筠之操貞烈可嘉或詠芍藥之詩風流自賞或效木蘭之從軍武藝如嫻能文能武事堪流傳足供學界官家之消遣案情奇詭人事之可法可戒也皆香艷無比筆尤爲有趣之事鄉人就所見聞甲乙分編出版一民國艷史甲編前年已出版近千部又大受社會歡迎茲特再搜羅民國以來女界艷事之奇異者輯乙編一冊較之甲編更新甲乙集事譜幷刊尤有趣艷麗維新間有邪正不同貞淫之界而爲女界之則民國女界之一鑑也

總發行所上海棋盤街右首百十三號葉山房

中國精益眼鏡公司

農商部註冊

中國第一家自製吒力克鏡片

貴客如有患目病者本公司另有眼科專家醫治

北京分公司開設在前門外觀音寺西頭第四十八號

本公司自製各種光學鏡片爲我中華民國獨一無二之新製品蓋非特驗目配光運機磨片量面裝架專門技術爲各界所公認西洋各國光學專家亦稱高超無弗精益求精力求新異固不敢以不對光之鏡片自損名譽 本公司特將自製各種鏡片爲人目光亦安以不眞實之僞貨自損名譽 凡東西洋專家所能造者本公司無不能照造照配 (一)本公司係以表新藝電光驗目室及磨片各機坊所組織故不論遠近鈔正報紙均可領客自選 (二)配光既配光片既像定製自購鏡即晚成貨不同照本公司所製中國眞金架已用包換 (三)本公司爲便利購客起見特於自製金銀各架外添備西洋鋼紙及夾金兩種亦能按照各人面部裝配

上海南京路泥城橋東首電話三千八百九十五號

謀得利洋行

上海英大馬路東首第三號洋房後棧樓上批發

軍營全隊樂器 京調二黃西皮梆子小曲廣東汕頭等數片

水師馬步鼓號

各國風琴洋琴

大小唱戲機器 附送樂圖數片自錄音本不取分文特此白

上等留聲唱戲機器價值大減每只計洋十二元五角

百代公司

本公司將各種最有名最佳之唱片改良製成大片聲愈響亮並到揚州小調唱片數種極爲清雅到貨無多請速選擇是荷

◉◉康健者成功之根　清快丸康健之種

衆位請立刻不可不服　清快丸

清快丸擅治

●霍亂惡疫●卒中昏倒●頭痛目眩●胃脘滯飲●惡心嘔吐●腹痛痢疾●過食過飲●中暑傷寒●水土不服●暈船眩車●精神鬱結●昏迷不醒等一切危急諸症服之即能解毒通竅實有起死回生之功效靈妙

清快丸藥價

大藥洋瓶裝二千三百粒洋一元二角
大美術瓶裝五百七十粒全六角
小藥洋瓶裝　二百粒全二角五分
大　包（清快丸藥盒裝二百五十粒）全　三　角
中包裝　一百〇五粒全一角二分
小包裝　五　十　粒全　六　分

◉清快丸常服　如此有大利益！

●清快丸藥味清涼香氣襲鼻口內含二三粒即覺爽神清快併除口臭口中香馥

●化食消痰之力甚大故以飯後常服此丸三四粒除[illegible]各症之患

●[illegible]之前後服用二三粒[illegible]

故以體現無病之人

▼上學搭車▼出遊行旅▼演說講論▼[illegible]▼訪人請客▼晚夜燈行等時必須携帶隨時可常服清快丸

總經理處　上海　日信大藥房

◉各地大藥房洋貨鋪均有代售◉

中國股票

駐滬公司廣告

本公司代客買賣收買蘇浙川粵漢安徽路股票收條及大清交通四明銀行漢冶萍股份中央政府發還蘇路有期證券至者請持票上海五馬路正豐街安壽泰號接洽

鴻順泰茶號

本號主人爍來採辦綠箱茶專作洋莊紅上品窨花青茶運銷美貨異價實久經遠著茲於去冬新張門面添辦各省名茶提選黃白頁莿玫瑰茉莉花代茶芽加工監製兼備大小彩箱裝潢雅麗鳩凡惠顧請移玉上海法大馬路紫來街口朝北門面

五彩印五方可爾宅佛接引像

前清十一朝皇帝真像

民鳴社

三馬路大新街口

電話三一四一號

從今日起將此紙裁下至本社換減價劵拾張

前發出之減價劵一概通用

每晚加演五彩活動影戲

特別包廂七角　頭等五角　二等三角　三等一角

七月二十夜准演

双鷁好劇　五　六　本

珍珠塔

最近上海妓界慘史吞烟自盡

錦綉閣

萬金不換 化痔仙丹

門面齊香豐麗雲氏總發行所啟製藥所仍在北京路

痔瘡之症皆由濕熱下注陰虧蟲蝕甚焦勞過度以致筋脈橫解濕氣脫潰若成癰成塊或痛成瘻者爲痔如膿血淋漓管長數寸或黃水紫血脫肛疼痛者稱漏以上各症無論如何危重遠年者一料此丹每日送服三次立止痛去血且補元氣永不復發多連服一料永遠斷根保不復發萬試萬驗每料十丸大洋四元〇又包可去管如初天下治痔外之藥十分危險名醫却步洋三日之內不復發者二元單料一元〇上海四馬路……

本處分設杭州陳列所　南京花牌樓　〇天津北門外　〇上海……

往生錢之利益

阿彌陀佛有往生咒念此咒者可度六道衆生咸歸極樂茲將此咒梵文漢文兩種合書用黃紙印出每紙念咒一遍焚化可以超度亡靈救濟孤魂世人但焚紙錠而不知焚此咒之有大利益也最好念時發慈悲大願一切冤苦衆生悉皆超脫則利益更大蓋世界一切由心渡一人即是渡我有疑此咒者應之曰今術士扶乩治病一咒一符且立奏效驗無他心理之作用也而況此往生咒者乃我佛慈悲渡世之神咒但須念者誠心其靈效自有不可思議之處千萬勿輕視爲迷信◎再廣東香燭店本售此錢但多係木板印字體錯誤不知所云◎此錢字體格式每一萬張印或木刻處不至誤人自誤合洋一元外埠加寄費三角　各店均做此錢切盼切盼如需用甚多本局亦可代印

批發處　北京廠西門有正書局　南京奇望街有正書局　天津東門外東馬路有正書局　四馬路望平街有正書局啓　蘇州都亭橋有正書局

注意電氣運動機

無論何項工業需用運動機以拖動機器者當推用電氣馬達爲最合宜最滿意凡大小車牀機粉廠所用之麵粉機器均能配用合式之電氣馬達且頗稱省費欲租用及欲詢價目詳細請至南京路四百七十二號本處樣子房接洽可也

德律風二千六百六十號

滬西人工部公局電氣處啓

時報第三張

今天四大張

中華民國三年九月九日星期三

舊曆甲寅年七月二十日

高德洋行

上海英大馬路三十六號便是

創製乜力克化學潲形鏡片

[illegible]

清儀閣金石文字拓片

此張叔未先生手拓金石各器拓片有翁覃溪題誌後面復有軍片長號精印一冊定價大洋一角半

上海四馬路有正書局及北京天津蘇州南京分局同啓

請看新小說

下列各小說……之作益鉅……後之好消遣品也上海望平街有正書局及北京天津南京蘇州分局發行

空谷蘭	七角	雙淚碑	一角
情網	八角	吳宓雙鴛傳	三角
阿難小傳	五角	雙麗緣	三角五
環球旅行	四角	曼珠	九角五
女學生旅行記	六角五	上夷那人	四角
鎗金窟	四角	新西遊記	三角
蜨蝶影	三角五	梅花落	八角

津浦鐵路開車時刻表

（民國二年十二月一號實行）

由天津開至浦口

站	開車時刻
津總站	上午五點十五分（慢車）濟南止；十點十分尋常快車浦口止每日開；星期六下午七點零分特別快車
津西站	上午五點三十五分（慢車）；十點三十一分（尋常）
滄州	上午九點四十五分（慢車）；下午一點四十三分（尋常）；十一點四十八分（特別）
德州	下午一點五十二分（慢車）；四點五十二分（尋常）；一點二十七分（特別）
濟南	上午七點十分慢車徐州止；下午八點零一分（尋常）；上午四點零九分（特別）
泰安	上午九點五十九分（慢車）；下午十點三十八分（尋常）；上午六點廿三分（特別）
兖州	下午十二點五十分（慢車）；一點二十九分（尋常）；上午八點三十六分（特別）
臨城	三點五十六分（慢車）；四點四十八分（尋常）；上午十點五十四分（特別）
徐州	下午一點五十六分慢車蚌埠止；上午七點十二分（尋常）；下十二點四十分（特別）
[illegible]	下午三點三十六分（慢車）
[illegible]	上午八點四十八分（尋常）
[illegible]	下午二點零四分（特別）
固鎮	下午五點五十六分（慢車）
鎮	上午十二點二十三分（尋常）
蚌埠	上午五點四十五分慢車浦口止
明光	下午一點二十分（尋常）；上午七點五十五分（特別）
滁州	上午十一點二十分（慢車）
浦鎮	上午十一點五十三分（慢車）
浦口	下午十二點三十分（尋常）；下午四點三十分（尋常）；九點零四分（特別）

由浦口開至天津

站	開車時刻
浦口	[illegible]
浦鎮	[illegible]
滁州	[illegible]
明光	[illegible]
蚌埠	[illegible]
固鎮	[illegible]
徐州	[illegible]
臨城	[illegible]
兖州	[illegible]
泰安	[illegible]
濟南	[illegible]
德州	[illegible]
滄州	[illegible]
津西站	[illegible]
津總站	[illegible]

下關浦口往來公度時刻表

下關開	上午九點；下午四點；下午一點；逢星期日下午十二點三十五分；逢星期日下午一點十五分
浦口開	上午十一點二十分；下午五點；下午十二點四十分；逢星期日下午一點三十五分；逢星期日下午二點十八分

滬寧鐵路開車時刻表

由上海開至南京

站	開車時刻
上海	[illegible]
南翔	[illegible]
崑山	[illegible]
蘇州	[illegible]
無錫	[illegible]
常州	[illegible]
鎮江	[illegible]
南京	[illegible]
江邊	[illegible]

由南京開至上海

站	開車時刻
南京	[illegible]
江邊	[illegible]
鎮江	[illegible]
常州	[illegible]
無錫	[illegible]
蘇州	[illegible]
崑山	[illegible]
南翔	[illegible]
上海	[illegible]

滬杭鐵路開車時刻表

由上海開至閘口

站	開車時刻
上海	[illegible]
莘莊	[illegible]
松江	[illegible]
楓涇	[illegible]
嘉善	[illegible]
嘉興	[illegible]
硤石	[illegible]
杭州	[illegible]
閘口	[illegible]

由閘口開至上海

站	開車時刻
閘口	[illegible]
杭州	[illegible]
硤石	[illegible]
嘉興	[illegible]
嘉善	[illegible]
楓涇	[illegible]
松江	[illegible]
莘莊	[illegible]
上海	[illegible]

外國輪船出口日期

式溪納	九月八日	開往倫敦	英公司
拍色安	九月九日	開往倫敦	太古公司
可提來挨	十一日	開往法蘭內	法公司
安南勃論	十一日	開往歐洲	茂記洋行
及生	十五日	開往倫敦	太古公司

進口輪船

九月八日（十九）禮拜二進口

江天	由寧波	招商總局
甬興	由寧波	寧紹公司
江寬	由長江	招商總局
江新	由長江	招商總局
大福丸	由長江	太古公司

出口輪船

九月九日（二十）禮拜三出口輪船

大德	開往揚州	大達公司
江寬	開往長江	招商總局
新北京	開往寧波	太古公司
寧紹	開往寧波	寧紹公司
大吉九	開往長江	日清公司
福平	開往天津	開平總局
聯平	開往秦皇島	開平總局
廣濟	開往溫州	招商總局
凉州	開往香港廣東	太古公司
官陞	開往烟台天津	怡和洋行

九月十日（二十一）禮拜四出口輪船

大福丸	開往長江	日清公司
阿波九	早十點開往香港	郵船會社
江天	開往寧波	招商總局
甬興	開往寧波	寧紹公司
可貴	開往穿山舟山石浦海門	錦章
江新	開往長江	招商總局

九月十一日（念二）禮拜五出口

長安	開往長江	鴻安公司
隆和	開往長江	怡和洋行
武昌	開往長江	太古公司
遇順	開往廈門汕頭	招商總局
新濟	開往天津	招商總局

九月十二日（二十三）禮拜六出口

襄陽丸	開往長江	日清公司

中華民國收信時刻表

揚州過大達	公司九號	上午十點半
秦皇島	聯平又	下午一點
牛莊	福平又	下午一點半
日本美州	公司又	下午一點半
長江	金陵又	晚九點

五彩印西方阿彌陀佛接引像

接引云者凡人臨命終時佛即示現接引衆生至極樂世界也佛說阿彌陀經云西方有淨土名爲極樂世界其中有佛號阿彌陀……

河珊版 惠拓聖教序

[illegible]

售處　望平街　有正書局

志伊顧光旭許庭堅許仲壝許建封史麗九等跋

每冊三角

上海有正書局發行

前清十一朝皇帝眞像

此像係前清宮中爲清太祖清太宗順治康熙……

地方要聞

◉介紹齊耀琳君 （駐京記者函）

▲齊巡按使於昨日赴津謁勾留一二日即走馬上任矣在彈記者聽介紹此嶄新之江蘇行政長官於讀者且盡其忠告焉

▲齊氏以舉人由州縣起家實純粹舊官僚碌碌無所表見要之亦平正通達之材也行韓國鈞氏移蛇政府欲得一與江蘇夙無關繫者繼之而舉其人遂舉而付諸齊氏固別無時勢必要之理由也至外間謂齊氏在吉核減豫算最力爲中央所賞更望其以治吉者治蘇語恐未確尤有謂政府以蘇當多事之秋所有種種糾葛問題將以齊氏解決之者則不秘莫之能詳矣唯聞齊氏獨對之際總統嘗告以蘇省黨派複雜衝突劇烈當持平辦理毋過偏激云

▲齊氏之在吉也經橫財政甚力獨以辦理銀號倒把一事頗滋物議倒把者蓋即上海之所謂買空賣空其始不過奸商壟斷而已迨省議會議長劉文田氏運動將辦官銀號亦利用倒把營業爲利遂爲吉林金融界唯一弊端今巡按使孟憲彝氏時爲長春道星請齊氏重辦該江遊李家鏊氏至爲言劉氏之罪一死不足以蔽辜而齊氏獨委曲調護使劉氏仍保其位蓋全省諱然有深知其內容者謂齊氏自命嚴明公正而不惜舉平生操守以殉劉者殆不僅同鄉關繫而已

▲齊氏隸進步黨籍頗向人言其對於黨籍頗形冷淡且指齊支部某部長爲劣紳黨人聞之頗氣頃晤一該黨之重要分子某君以齊氏談話情形詳告記者始知人言之不確先是齊氏抵京後某君以同黨名義訪之語少聞齊氏忽慨曰夫所謂政黨者政自政而黨自黨也今日在黨言黨可耳其他非所敢聞蓋齊氏已入人言謂蘇省紳權太良不利于行政之運用故疑某君之來有所爲遂假論政黨以拒之既經某君婉詞說途齊氏始意解然亦無以應也唯更據一方面所云則黑幕中固有以江蘇紳界人材向齊氏說項者且開列名單至十餘人之多謂某某長於理財某某優於行政信如是也得毋乎授以口實矣

▲至於政務廳長擬議者多謂爲拖油瓶之王莘林或疑及坐地虎之許星璧但許氏聲名夙劣王氏亦頗不理於人口故旅京蘇人多反對之現聞許氏亦日來京叙見總統甚得其人頗才具不無可取但不易駕御恐僅以妥政事堂存記處文無衍之王氏本係吉林政務廳長齊氏調任王亦辭職由齊氏保送入覲二人幼時同學交誼甚密故齊氏挾以俱南勢當有重要之位置也但經蘇人某局長及某部次長向齊氏試話於王俱有微詞齊氏初極助力爲之疏護繼又謂其未必赴蘇而王氏日前謁見時總統除泛泛垂詢外僅囑其轉告齊氏毋入遲迴迅速赴任而已似亦無甚希望也據記者探近所聞財齊氏夾袋中預備之政務廳長已有五人而尤以前任吉林中國銀行號長俞紀琦氏爲最近俞家仲韓齊人前清湖南選換會廉三之弟直隸候補道天津高等審判廳長齊氏任吉林民政長時加以推荐得充吉林中國銀行分號號長齊氏調任遂保送入觀于八月三十一號報見總統而俞其聽候傳見故俞氏現仍在京連日謁見國務卿內務總長等聞其向東海自陳不欲入政界獨當一面即隨齊氏赴蘇亦係秘書資格帮忙主義大約政務廳長一席以此君爲最有望矣

▲齊氏固自命道學者嘗以與中央權限銜矣攻許吉林國務籌備處處長文錦挾飲酒狀而此次赴蘇隨員忽有一梁麻子（名玉書甘肅審計分處處長未到任而取消）其人在京固日與僚友至十餘次者夫個人私德原無足道唯見責於自命道學之齊氏何以耳由入于西河沿十刹海等處之秘密窟而東局一千一百六十七號之電話日必然乎心而論殆亦僅同鄉關係耳齊氏地方思想固甚至也蘇省行政前途此亦一消息也

▲以下記者之忠告矣江蘇夙稱難治數更喪亂凋敝極矣江南數郡喘息甫安民苦重征十室九空鉤黨大江以北抑又甚焉飛蝗蔽天赤地千里蓋藏久匱羣盜如毛事在今日雖賢者猶難治休養生聚尚非旦夕可期勢不可求全而責備也唯所望於齊氏者毋挾已往之成見毋聽片面之私言毋急責巧利於地方毋過求見好於政府此殆所謂時勢之必要者乎

（冰子）

◉新政局之江蘇

▲於世界戰爭青島[illegible]之聲浪中官僚社會忙忙繁奔走者環球各地吾江蘇其第一位矣齊韓之交卸送行接差賀喜公餞款迎含款送徐此三日內記不勝記若儘書之可爲民國時代江蘇官僚活動史（一冊以寄了江蘇人）可憐人之最也僚活動而發生之政事政務政局云云者適所以增加蘇可憐之程度之具而已矣

▲韓之政局乃以新渡舊之期韓則具舟之最出力之富師椌手也今則彼岸已渡紫石公效黃石公功成偷去之意返其珂里齊公施政將出其素所經驗之官僚政治是則所謂江蘇之新政局也

▲齊吉林人兩榜出身歷任直隸州縣濟升江蘇藩司未及到任升授河南巡撫在汴正際革命齊忠誠昭著多方鎮壓南北和議時黨人以齊殺戮革命黨員多名要求除職及隆裕后宣布共和齊同時解任民國二年之亂齊出爲直隸東部防備使（銜名或有誤）亂平轉任吉林民政長繼孟昭常之任改名巡按使調任江蘇巡按使江蘇政局韓獨三公意氣甚相得然產地異而性質齊則與湛爲同氣之誼其設施當較韓爲捷速所謂江蘇人治江蘇一語至是乃復不能存在於中央視江蘇爲懷江蘇之幸福然而齊使偉與將軍水乳融洽以操縱政務也

▲齊到任以韓舊使之編制多不以爲然將照吉林之例一律改組廢除分科制即設科長科員名目現在暫不更動仍照舊例其所委之總務朱與汾營務沈銓機要王莘林沈爾昌蔣宗濤均名辦事員十月改組將發表再爲更定名稱政務廳長俞紀琦亦可來蘇到差王莘林權最重齊使以現充行轅爲公館因使署無屋可居各局處衙門之屋材屢易其色由紅而綠而白現又改塗紅黑桂顏色潮刷非復舊日紅黑色之赫然光彩人過其地者多不勝嘆惜蓋江蘇政局之變態此紅黑色可以代表焉

◉內國公債之進行問題

▲公債會開會通告 提倡內國公債會日前在湖廣會館開第一次大會其詳情會誌本報茲聞該會日昨又通函各界略謂本會自第一次開會後人心異常踴躍各處函電應本會益當奮勉進行茲定於九月六號（即星期日）一時至六時仍在湖廣會館開第二次大會務希准時蒞會指導一切再本會第一次報告書已將次印就擬於是日在會場分送並備有女賓席云云屆時開會情形容後續誌

▲財政部之准予備案 提倡內國公債會前將發起以來各事大致情形具稟陳報政事堂內務財政兩部茲悉現奉到財政部批示大爲嘉許其詞曰據稟已悉該會因政府舉辦內國公債特組勸導機關上以增益國家之信用下以興起社會之觀感陳義措言均極純正熱心毅力殊堪嘉佩所請由部備案自應照准仰即傳知全體會員益勵進行以盡提倡推行之能事尤所切望此批

▲順天府府尹來函 逕覆者准貴公債局函送內國公債條例章程各一百本並囑爲贊助分布等因到府查募集公債前接中國銀行來函即經轉飭各屬一體代募在案茲准前因當再逕示飭屬多募以副貴局熱心提倡之盛意惟將來集有成數擬即解交中國銀行彙總轉交以免紛歧此復內國公債局

▲國史館贊襄盛舉 逕啓者頃准貴局附送公債條例一百本包貲章程一百本均已照收此項內國公債自應先由各機關分任其責本館雖能力薄弱亦當勉副盛舉俟募有成數再行奉告先此具復敬頌勳祺

▲商會聯合會一致進行 敬啓者奉到大函以此次內國公債須聯合各省商會協力辦理俾眾擎易舉不日觀成飭轉各省商會一致進行等因到會讀之餘極佩偉畫已遵照作函分致各省商會矣知關屬系專此奉復祇請公安統惟澂察

▲太原人士之響應 提倡內國公債會昨接山西太原商務總會來函云敬覆者迭奉來電備悉一是諸公提倡公債熱心愛國並邵中紳商踴躍認募殊屬高風無任欽佩此間於八月二十四日在本會亦開會提倡中國銀行暨官紳士商極力應募一致進行知關錦注敬以奉聞肅此祗頌台安

▲河南籌辦之手續 民國三年六厘公債一千六百萬由各省自行認銷茲聞豫省當道已電北京政府認銷一百萬元以財政廳爲總經理處分頭勸募惟豫省風氣閉塞而不知公債爲何物即有知識者亦恐蹈前清之覆轍而不肯購買難免貽路礙現當道擬仿照北京爲提倡會擬地點已擇定豐樂園屆時巡按使屆時並擬親往以昭慎重近日中央提倡公債會辦法不日召集各界大會先行演說此公債之性質利益以接到電告後已將債票發來田巡按使之意擬先從政界實行其標準辦法按照從政人員薪水多寡分配計分三級薪水五百元者須購公債票百元三百元至二百元者須購債票六十元一百元者須購債票三十元一律由發薪處扣支以歸劃一至商界一面擬責成商會辦理聞商會長董均甚熱心此事已先開茶話會議定按照入會各行部分任勸募義務其債票各立一標準之數以便有所遵循並其有能額外勸募多資者更當歡迎惟此次嘗道議及債票及政界而不及學界原以學界人員清苦多所體諒第學界多鐵德真尚之流深明大義凡屬國事亟應擔負因有某某校長擬聯合各校職員籌議担任債票事宜學生一面亦各勸募多寡不拘以期集有成數爲國光云此外有例外者聞頗有富紳鉅商可出重貲但心中不無少有希冀一名譽獎勵之意若能設法少假一榮譽之辦法須思者必有人也

▲金星公司之熱心 金星人壽保險有限公司同人對於提倡內國公債一事深表同情極爲熱心茲特規定凡在該公司投保者付費時一概搭收內國公債票以爲流通公債之一助已由該公司代表董事張平夫君致函提倡內國公債會聲明此節原函略謂茲由熱心愛國諸君子發起貴會聞之易勝欽佩敝公司由唐紹儀君等創辦以來各省各大埠均已次第設立分公司多爲各界歡迎投保者接踵而至保數已達數百萬生意日見發達然敝公司之宗旨上則補救國家之不足下則舒活社會之經濟敝公司組織純係華股亦凡國之一分子以竟敝公司之能力而補救於萬一故凡在本公司投保諸君付保費時一概搭收內國公債票庶可以將公債票流通市面舒活社會乞於開會時當衆宣布敝公司之本意云云

◉奉省雙山鎮設治問題之確定

內務部核覆奉天巡按使呈請將雙山鎮改設縣治擬請照准至所請以牛爾裕試署知事應由該巡按使委任一節逕呈大總統文云爲竊准大總統府政事堂交奉天巡按使呈雙山鎮改設縣治請以牛爾裕試署該縣知事奉批令交內務部核議具復等因並原呈一件到部查奉省雙山鎮地方舊爲哲里木盟賓坤當該省之北邊初隸屬於遼源縣創設而分治該縣原呈內稱自辦設治以來劃清權限逐漸經營墾闢招徠已著成效並准以面積戶口捐額及警察學校等項是設縣規模業經具備照該處逼處蒙疆盜匪充斥凡調和蒙漢戢暴安良無在不關緊要誠有如原呈所稱者自應准其改設縣治藉資治理按之圖志雙山鎮本因大小哈巴拉山得名治曾設久亦徵地望以之定爲縣名尚屬妥協至呈以牛爾裕試署該縣知事一節查知事任用暫行條例內開各縣知事非由知事試驗暫行條例試驗及格或經保薦由部註冊者各該地方長官不得薦請任命等語牛爾裕係未經試驗人員試署縣知事核與條例不符惟據呈稱該員試辦治務委員始終其事規畫精詳情形熟悉現甫經設縣自與他處情形不同應由該巡按使委任署理以上各節如蒙俞允再由部轉行該巡按使遵照辦理轄飭造具該縣詳細圖表暨戶口田畝各清冊分報主管部查核再查雙山鎮與遼源縣接壤設縣以後應屬於洮昌道管轄合併聲明業奉批令准如所擬辦理即由該部轉行知照矣

◉溫台匪亂之情形

▲字林報九月二日溫州函云此間久傳台州仙居會有劇烈之亂事直至昨日始得確實消息（此處距溫州有四日路程）據云上月七八兩日有盜首焦姓率匪黨七千人以孫逸仙名義舉革命之幟彼等挾有後膛槍三百枝前膛槍三千枝攻勢頗盛當地只有軍隊往勦被匪擊敗有下級軍官一人兵八人陣亡匪既獲勝勢益猖獗即進迫仙居

參茸廣嗣金丹
治愈書 精神
半夏露功力真正無匹

參茸廣嗣金丹
治愈精洩丹遺
上海
崔氏鱗香廬驥雲氏
半夏露路功力真正無匹

防兵禦一百人又團練兵四百人阻攻城隍二日夜卒爲防兵擊退匪即潰散其附從者仍歸田務農主謀之匪則散爲隱處搶劫之匪其中著名舊匪竄入溫處人士向溫州求救即有兵隊一團被派至內河渡（浮舍）後最近消息仙州境內向各處村鎮勒索資財糧食兇橫之狀不能盡述誌居人民在外者聞此消息均已趕回現正向住居之溫州人尋仇云云現聞此次起事之人原係本地恆爲民害之盜匪不過借孫逸仙之名以文飾彼等之舉動而已有在其中之少年黨一人於數日前被捕據供曾在二次革命中盡力溫州道尹禀報省城請即復電將其正法即在海校場槍斃

▲入節之雨今已降臨二十四小時內播雨至四寸餘八月一日內究全雨量不過二寸有奇未雨之前米價大昂山東價增至一倍現在米穀收成有望人民咸欣欣有喜色歐洲戰事消息人民尋爲注意本地華報三家每日報告頗可靠之消息惟有一段新聞頗爲華人引起人一千名因戰事之故已從英倫返國云商業受戰事影響損失甚鉅溫州海關本月收入大約祇可抵辦事人員之薪水而已

◎蘇垣秋汛錄

▲東區警察闢事案之署長撤差查辦　東區警察糾衆搗毀協泰米店一案業人讓成全街罷市警察廳賠償損失了結惟舉警之長警迄尚未見警廳有如何之辦法自省委何君來蘇調查後已盡將當時詳細之實在情形據實呈覆查係曲在警察前日派署長特奉韓巡按使來電令將該區署長凌凱即行撤差聽候查辦所遺警署一差擬委長分委教練所所長藍辛鈞調充業於昨日到江寧事受…任東台縣警務長末一月即以濫用私刑被民間控告去差今調蘇來又以縱容部警鬧事奉撤亦可見斯人之稱度矣

▲查旅館誤拘陸軍少將　蘇垣現當解嚴之際閶門馬路一帶旅館恐有亂黨混跡故每晚均由憲兵警察更番查察不稍懈前晚有陸軍少將李鳴群由南京赴滬公幹乘車過蘇小作勾留逕投惠中棧七號房間駐宿次日即行不料是晚被憲兵任查旅客見李形似軍官模樣見在其行李中查出手槍一支子彈十四顆向之盤詰李告以因公赴申情形惟護照則又忘卻攜帶該兵等因無憑信遂請李同至第二師司令部詳詢實在適由朱師長商請護軍尹道尹會宣武上將軍府詢問有無其人一面仍送李回棧安歇旋得馮上將覆電證實確誤故派員陪同出城覲謁惠中會李君深道歉衷並由各拿憲兵護送李君亦並未見怪即日起行矣

▲巡士嫌疑被拘　前日晚間拘獲亂黨曹某一名由偵探警押解赴警區長遞解送該城廳所巡士黃之相因曾前在某營充當司務長向與亂黨曹某□□議不知其現入亂黨惟當與略一點首遂被探捕拘禁會同警黨亦係黨徒乃即電禀警廳飭令該城員將黃巡士交出送廳司法科訊問數次均不承認故現尚羈押未放云

▲救護月蝕致違警章　前晚七月十五晚適逢月蝕之期（俗謂野月亮吃家月亮）民國建設後官廳雖無救護之必要而民間習俗則恆施放爆竹僧道則誦經持咒相率擾擾以爲非如此則野月亮吃家月亮後不肯吐出不吐出則不吉甚入迷信之深抑何可笑之甚也是晚八時後最甚蘇垣各居民率皆燃放高升亮宮巷現值戒嚴民間易起驚惶一時朋彭爆拍之聲浪東響西應震盪天空城內各警署因係禁俗相沿但令崗警傳論禁限而城外閶門胥盤胥四門出拘人將馬路一帶大小店舖凡燃放炮竹者盡行拘去其成住居偏僻之區該警等亦必尋聲而至拖住以去（若輩之可得大功者）牽之而行如牛羊之下屠場相仿（聞該區警士常以草繩繫）然且近來無辦可扯該警等竟以草繩繫於各人頸中未多無處可押遂即釋出聽諸君因教月蝕而喫官司不知月亮肯入爲他區所無）是晚各處共拘有數十人之多幸到區後警署長見人來救諸君否乎

◎蘇鄉之劫案類仍

安席之夥如日前斜塘鄉陳祥泰廣席行被盜搶入執住一嫗百般拷打逼令指出藏洋所在當被劫去洋八百元越日該鎮附近之福安橋某木行時正下午三時忽來匪盜數十人手持槍械擁入該行將銀洋貨物掠取一空然後呼嘯而去該處相近有水警巡船駐紮聞警趕救該盜已飽掠遠颺矣又前日下午三句鐘金墅鎮保和典當突來帮匪七十人整隊持槍一擁入內先將大門把守嚇令典夥不許聲張任令翻箱倒篋將所帶之銀洋衣飾悉數搜刮打成數大包負之而逸該盜等飽颺未聞又擁至大昌裕店及鄉富劉姓等家挨戶搶劫肆行搜刮往來衝突如入無人之境其被劫去約值萬數千金之譜直至上燈時始各登舟遁去此上各被劫處所俱係水警第二三專署各分區汎地現經趙廳長嚴飭該分署長等限令十日破案違則撤差其餘各鄉村之被匪盜光顧者尚有多處或因鄉民畏官而不敢報或因所失尚細而不欲聲張故該水警遂亦置之不問所謂多一事不如少一事也然而鄉人則苦矣

◎錫山訪聞記

無錫絲繭爲出產之一大宗自蘭行盛而絲業漸衰雖有秋繭絲身甚低繭商以有碍廠絲牌號于光緒季年將秋繭行自行禁設然該宣案不料若輩既禁之在前又條之在後自相矛盾近年秋繭行依然違禁私收歷禁縣業出爲干涉而官長素畏繭商勢力迄無效果今年四鄉育桂花者甚多收成又佳而絲業中已推徵求巡按使稟示禁飭縣知事丁方穀照會商會知照繭行遵照無如繭商等竟視告示如弁髦堂堂收買毫無顧忌並聲勢鬨會經會長鄭斷例以個人名義於本月一號電禀韓巡按使略謂營業自由各國通例敝邑秋繭歷年有案請援照何施禁收刊年不得援以爲例云云而絲業中於本月二號亦電禀韓巡按使請禁收秋繭向有成案不特顧全東南各絲業數萬生命兼爲中國絲織品留一線生機請飭禁止非關業中人不過一議而安商業云云現正雙方交涉未悉若何解決也

地方通信

○杭州通信

▲軍府經費之節減　將軍署實行改組倡辦前報茲悉朱軍督以人員既經裁減經費亦當減少擬將軍需貳處併入將府中一切經費統歸軍需處核力兩減現已議定此後將軍都督府開支按月共計約需經費洋四千六百餘元現已呈報中央備案

▲西湖大舞台開演夜戲　西湖大舞台開演夜戲早有此說惟未奉官廳核准致難實行茲聞衛戍司令部已准予所請本擬於四號即行開演嗣以籌備不及於今夜（六號）始行開演云

○嘉興通信

▲甘霖已足　嘉興自入夏以後雨少晴多天時亢旱禾稼幾枯河流淤淺非惟秋收減色而居民飲汲有害衛生致疾病叢生病者滿目（本年患外症者甚多）後來雖得陣雨終未霑足茲自本月六日下午起至七日下午止陡降大雨狂風交作六日晚間通宵未止河流頓漲一尺有餘清澈可壽田禾稻亦頗受益從此甘霖已降禾民無不悅異常云

○南京通信

▲軍巡二署公債支配　上將軍巡按使對於中央發行內國公債票一事極爲贊助前日集議擬暫由軍巡二署督率所屬先行各認十萬元以爲各界之表率而期踴行之暢旺現聞巡按使公署對於十萬元尚無着落將軍則行規定三處四課各公認一千元各軍隊每□各公認一千五百元之說然所差之款爲數甚鉅在籌畫之中一時難決定

▲電請裁留附加稅　各縣自治機關取消後所有征收附加稅前經韓巡按使通飭各屬一律解清歸省署用現各縣市鄉小學校散歸縣署接續接收辦理何有虛設其經全賴附加稅爲挹注若果全數解省各小學校勢難支持各縣均電陳巡按使請將應解五成學務附加稅照舊由縣截留仍以維持學務

○揚州通信

▲旗籍大守新佔毛廁之趣聞　前清某旗員曾任知府自光復後僑寓郵邑近因欄放睹訟多時久不解決逐辦申斥其批判洋洋千言邑人多傳誦之尤多自大語氣姚知事閱悉之餘頗加譽揚謂既係前清實缺知府理應稍知法律朱鴻泉等得價變賣房屋之毛廁私自轉典楊姓一產兩抵以後成詐欺取財之行爲早經楊姓控訴到官乃該廁此毛廁既有抵當權與優先權之關係若論法律程序即須遵章請求官廳追究乃編查卷宗並未見爾之片紙隻字徵將該毛廁私自封閉一面復超越審級逕按使動以排滿字樣爲乞憐誣准之舉其目無地方官長已可概見官至知府不爲不尊而竟不諳理如是實所罕聞本知事蒞任以來日以清理積案爲急務查閱此案緣訟多時損失日久當傳集人證明除將一產兩抵之朱鴻泉收押外並責令迅覓代理人變賣原產以使履行兩姓債務惟朱鴻泉供稱此毛廁自被爾私封後雖有買主無敢過問本知事對於民訴本有假差押假處分之特權尚須依法辦持遽而往啓封并飭傳知爾如欲承受此毛廁即可遵集中證秉公估價抵税如不欲承受此毛廁爾既有優先權應俟招主變價後即將爾之典價本利盡照契據儘先償還本知事自問對於審理此案至公至允乃察閱來狀竟以白書行竊請求緝追相率詰明明奉有縣令前往啓封之法警而喪心病狂妄稱之曰行竊試問爾眼中尚有法律兩字乎狀稱行竊者早已遵照爾須知此次指令法警前往開爾自行封閉之毛廁者並非他人即新奉任命試署高郵縣之知事並未畏爾之氣燄而私自遣聞也狀中又稱原典價一百五　千文每月三分行息等語行息如此之巨顯出於朱鴻泉之自願然重利盤剝本干例禁鄉黨自好者不敢爲乃曾任前清實缺知府如爾者竟忍而出此貪鄙嗜利即此可見一斑殺人抵命欠債還錢天下自有一定辦法本知事作吏二十年素性戇直抵之公理不問強權爾擬詐償行爲于不便現在爾之目的物香無須求朱鴻泉履行契約上之債務抑思找價承受此毛廁應再明白稟復聽候按律處分民國初基人人平等爾幸勿仍以清季太晉特符威滅之眼光相對待也其三思之云云

▲前巡按使過境　江蘇前巡按使韓國鈞因擬回籍蘇興海里江都縣知事接到省電准於五日由圖啓節謝知事及張警務長率隊於六日至瓜州口恭送盡節云

▲飭查女學校公產　揚州不纏足會私立女子高初兩等小學校在光復後由前徐上將寶山將廣儲門街李姓充公之房屋撥爲該校校舍刻李之家屬復將該產抵償外人欠款滬關派委沈君蒞揚與該知事接洽此事未知若何辦法云

○蘇州通信

▲縣知事監督管獄員條例　前韓巡按使以近來各縣反獄之案屢見迭出多由獄官曠職知事任且無監督指揮管獄員之權以致有此危險特飭高等檢察長徐輔恩君擬訂各縣監獄責任詳候核事頃徐檢察長已擬定辦法多條詳由韓巡按使核准施行矣一未設審檢廳之各縣管獄員除直接高等審檢兩廳督飭外應間接受縣知事之監督（一）各縣管獄員對於縣知事有所陳請應用詳文（一）各縣知事對管獄員有所指揮得以飭行之（一）各縣知事有督察所屬監獄之權（一）各縣知事如認管獄員實有違法不職情事得詳請高等審檢兩廳查辦之（一）各縣知事對於獄務人犯應與管獄員同負責任（一）各縣知事不得干涉管獄員職務上之行使權（一）各縣知事不得拒絕管獄員職務上之陳請（一）各縣管獄員其關於監獄法規之應報事項得直接詳送高等審檢兩廳核辦（一）本條例自奉批准日實行

▲新署長命查軍械　水警第二區第二專署長劉君英彩因事辭職遺缺生委長特委諸景山君接任昨晨君親至所屬檢點軍械查驗師船并將察本軍名冊云

○松江通信

▲白雲師解滬訊辦　上海鎮守使前日特派方副官來蘇迎提逃兵白雲師歸案訊辦茲悉常道尹般君以臣以該逃兵白雲師及崔小順子所犯之偷棄既係滬上軍隊所失應准飭交來員押乘秘雲當年兩小輪解滬嚴訊云

▲延期開學　滄浪亭工業中學校及謝衙前與縣縣立第二高等小學因修理房屋尚未工竣故該校校長特通告各生本屆須展緩一星期開學云

▲行查籌局失竊案　本邑籌察遠局檢查員室內近日被賊竊去賄章鈎元等項一事已誌前報茲悉此案已爲楊鎮守使所訪聞當以籌局守衛森嚴檢查員室處秘密外賊何從入內行竊今乃演出此種惡劇殊屬不成事體爰特札局嚴行查究聞局中早已查得竊賊主名惟因礙於某員體面故當局者遂覆其事不深究焉

▲喜雨　此間入秋以來晴多雨少田間花稻漸就枯槁農人日夜車水灌田不辭勞瘁乃昨今兩日天公大沛降雨灌溉農田頗形沾足田家者流無不喜形於色而志於農事者則謂此雨若早半月下降乃更爲及時云

▲廟貌重新　西門內普照寺本係畫城古刹其前數進寺屋久爲警察總局借作辦公處莊嚴佛像半被攫剝近自警局遷入舊華署後經該寺住持僧將前將寺屋及佛像大加修整刻雖尚未竣工然已煥然一新矣

▲烟差被拘　前滿婁縣差役許某昨晚在城內鐘停橋境牛肉攤購買熟牛肉手持烟匣一只適爲崗警查見拘局今已解送縣署究辦不知如何科判也

時評二

◎野月亮害人（冷）

救護月蝕迷信可憐告誡之可也拘捕之不可也苦蘇州則吏爲矛盾有提倡迷信之長官必有希承意旨之百姓城隍廟嬉幔輝煌警察廳長亦曾在一跪三叩之列而人民救護月蝕則以草繩繫頸牽之而去獨不顧月裏嫦娥與城隍神畢醋耶

人物仕女條屏

共計四幅 條費改一派珂羅版精工最宜飾壁 四幅共一元二角 裱好者加裱工大洋一元二角

上海望平街有正書局及南京天津北京蘇州分局同啟

第一臺永記公司二十夜戲

價目 特別包廂八角 特別官廳八角 頭等包廂六角 頭等正廳五角 玻璃包廂五角 二等正廳三角 三等客座二角

海棠紅（下河東） 張德俊 唐靜庵 朱素雲 蓋叫天 小楊月樓 蓋春來 李德山 孫菊仙 潘月樵 趙君玉

戰樊城 羅成叫關 盤大戰 取城都 惡虎村 李陵碑 全本十回宋

大舞臺二十夜准演拿手好戲

七歲紅 張雨亭 李春來 七歲紅 三麻子 呂月樵 趙如泉 賈璧雲 小蓋俊 達子 子卿 小如意

鴛鴦樓 大蝦蟆 過五關 斬六將 黑驢告狀 八楊 探母

法界迎仙鳳舞臺男女合演

七月二十夜准演

張福寶 梁俊圖 孟鴻茂 孟小 鴻吉 群瑞 金鳳雲 金紅 洒菊 小芬 陳媚 勝香 奇樓

競舞臺陰曆七月二十日戲

價目注意

林樹森 劉漢臣 張德祿 張順來 張連生 馮子和 夏月珊 毛韻珂 夏月潤

競舞臺陰曆七月二十夜戲

價目注意

趙文連 劉漢臣 周鳳文 張連生 馮子和 毛韻珂 林樹森 夏月潤 夏月珊 王益芳

八扯 關公 走麥城

杭州第一舞臺

小蓮生 小喜祿 水上飄 彭春珊 小金娃 水上飄 趙月來 陳永奎 林鬢卿 于振壬 小禿扁

常小穆 小奎官 陳嘉安 于振廷 趙陳 月永 來奎 小金娃 林鬢卿

金殿 實 大 花 明末故事

寶善街丹桂茶園

七月二十日准演

紫子雲 趙鐵山 小桃紅 趙鳳雲 趙素雲 桂云峯 趙紫雲 馬勝奎 張文明 楊文奎 小奎官

趙鐵山 桂云峯 張文艷 趙鳳雲 楊文奎 紫子雲 趙紫雲 十三旦 恩曉峯 小奎官 趙紫雲 十三旦 張文艷

茶園

小蓮英 蓋七省 陸月樓 花鳳仙 賽勝奎 玉寶山 露蘭春 小長庚 翁梅倩 紅菊花

商辦鏡花戲園

七月二十日戲

陳光峯 任子辰 周昌順 陳秦本 裘湧棠 潘得勝 史亦奎 張大宗 趙虎豹 楊子和 張寶香 秦玉瓶 俞月仙

七月二十夜戲

趙虎豹 陳兆峯 陳小貴 周昌順 陳素雲 林芳錦 小鳳彩 裘湧棠 史亦奎 潘得勝 胡鳳林 楊十和 張寶香

春柳劇場

電話四九九〇 英大馬路東口三號

夜戲特別五角頭等 三角 二角 一角

文明

七月二十夜准演

演影戲者鑒

啟者敝公司現存影片甚多內有中國影戲亦有外國影戲而外國影片皆用華文註明目均中國片惟至公司可以一律租賃

亞細亞影戲公司

吉房招租

股票交通公司

大舞臺

七月二十夜准演好戲

七歲紅 鴛鴦樓 大蝦蟆廟 三麻子 過五關 斬六將 呂月樵 黑驢告狀 小達子 八 全 楊 郎 探母 賈璧雲 本 李春來 大蠟廟

第一臺

特別包廂八角 頭等包廂六角 特別官廳八角 二等正廳三角 玻璃包廂五角 頭等正廳五角 三等客座二角 小孩減半 僕票一角

二十夜特煩拿手好戲

小楊月樓 取城都 蓋春來 惡虎村 孫菊仙 李陵碑 潘月樵 全本 趙君玉 宋十回 蓋叫天 盤（大勝）戰 朱素雲 羅（成叫）關 唐靜庵 戰樊城

白看天勝娘

天勝娘魔術聲譽滬江已非一日茲將回國與滬人士遠別雙美人化粧品部特為挽留三天藉酬惠顧之厚意而飽諸君眼福定于

陽曆九月八九十日三天
陰曆七月十九念念一
每晚八時

照演 仍假

石路 新民新劇社原址

是晚並不賣票在門口發售雙美人化粧品（在別處買化粧品不贈票）

凡購

雙美人化粧品一元者贈特別券各一張
雙美人化粧品八角者贈頭等券
雙美人化粧品五角者贈一等券

諸君出資購得雙美人妙品即無異看第一美人大魔術一舉兩得何況是臨去秋波稍縱即逝慎勿失之交臂也

屆時更備贈品券若干倩天勝娘飛擲劇場接得者當場領彩

當場贈品

銀錶值十五元 雙美人洗粉
鏡盒值洋五元 雙美人牙粉
鬧鐘值洋一元 雙美人香粉

共計三百彩

生中山太陽堂 僱東亞公司 雙美人化粧品部

時報第四張
電話七四五
今天四大張
中華民國三年九月九日星期三 舊曆甲寅年七月二十日

龍馬精神

外埠由民局購買須由郵局來信購照以免舞弊◎如無驗包可退所還銀◎批發另有定章

五開間門面 獅香虞驥雲氏總發行所啟

上海盆湯弄過絲業會館寧波路口◎分設

治癲癇最靈方法

上海廣昌號戒煙丸裝客

字

如何可以寫得好

這個非臨帖不可

有正書局專售各種碑帖所有習字臨用大楷小楷行書草書一概俱全無論初等程度高等程度均有適用之帖習字諸君請向下列各處就近購買可也

奉贈碑帖目錄提要函索即寄

有正書局

總發行所 上海望平街 分發行所 北京琉璃廠 南京花牌樓 天津東馬路 蘇州察院場 各省大書坊

仙品馬寶治痴如神

京都天寶齋貢正西藏馬寶專治文武痴癲痰迷心竅試驗萬人靈效如神上海二馬路西鼎新里便是這埠函購原班回件

老弱能變少壯

珂羅版印

北宋拓麓山寺碑

此爲隨庵主人所藏北宋拓本也

上海望平街有正書局 北京 天津 南京 蘇州 分局發行

寰球無二 常備神藥 仁丹 起死同生 JINTAN 日本大阪 森下博大藥房

暗中望得光閃 福星偏開壽域

我原是輭身子前幾年得病之後越發的軟弱頭痛胃火哮喘心跳甚麼的徐徐的來一犯就疼絲絲的不能辨甚麼事從來聽人家吃藥或是養病也沒有好上了如今灰心的了不得略

喫今天怎麼享了這麼幸福呢看新報纔知道仁丹藥甚麼病都治見效如神只看這報沒吃藥就覺着很舒服一向我怎麼不曉得

這寰球無二的常備神藥仁丹哪

總經理 上海河南路東亞公司

留意 近有奸商濫售僞藥仁丹本房于藥包嚴施封緘斷無開包售粒數及無裝瓶等貨賜顧請認此等購取爲要

主治
▲中暑傷寒 ▲水土不服 ▲頭痛目眩 ▲猝倒昏迷 ▲腹疼吐瀉 ▲精神鬱結 ▲酒醉船暈

仁丹價目
●試服包 日金五錢
●小包 仝 拾錢
●中包 添呈洋銀藥盒 廿五錢
●大包 添呈裝銀藥盒 五拾錢
各處藥房洋廣貨舖均有寄售如蒙惠顧就近購取是所爲禱

本埠新聞

紀事

◉李佳白君論中國中立之被破壞

中國中立之被破壞是爲歐戰延及於亞後中國第三次所蒙之禍吾恐他時必更有蒙起而爲中國患者 中國第一次所受之禍 係由間接而得乃爲歐戰延及亞洲之影響 爲各中立國所同受者 二次所受之禍 則原於日之宣戰於德而以青島爲戰爭之點 首蒙其難者 惟德次惟華 夫與德宣戰而有攻擊青島之舉 於日固毫無所損而於華則大受其害 華人自聞日英法俄聯合與開戰於中國海及其領土之信固已起全國之恐慌惟慮不免受多數之遺累蓋中國既不能得一機會可藉以用和平之法消滅遠東之戰事 各國又直遂徑行欲戰則戰並不求中國之同意 故第二次之禍根既種而第三次之禍自不能免矣 三次之禍維何 即日本兵於中國山東北海口岸龍口登陸以破壞中國之中立是 日本於龍口强行登岸擬侵中國之領土由北面以攻青島是爲證實英文報館前數日所預擬之說夫以如此攻敵之軍不顧中國之允否 而自由行動 如此是直欺中國可許各交戰國以便宜行事之機會而不必復顧戰時國際公法也 吾人今見北京電 謂中政府不得已已宣布推廣戰綫至龍口一帶 並切戒軍人退讓萬勿與日兵抵抗衝突等情夫中政府對於此舉 或出於不得已或因既抗議而無效 此中情節不得確知 然其因中立被破以致喪失體面大遭損失則固外人耳目之所周知者 或謂日兵既有破壞侵入界限之舉中國要無妨以兵力爲抵制如比國之以武裝抵禦德國侵犯然不知英法之加入戰事其號於衆者曰惟爲德國侵犯比國中立故今中國若以抵禦日本之侵犯而至於決裂彼英法亦言依義 亦將以力爲扶持否則又何怪中國之讓步乎 蓋中國情勢對於侵犯破壞之事既萬不可硬爲抵制亦萬不可明爲允許則所有之餘地惟抗議而已 以知此而退讓實爲萬不得已之退讓若謂中政府初未嘗抗議而即默許是必有人於中政府之舉爲之辯解以爲日本地者是於日本同利便而中國不蒙被牽以入於交戰一方面以自隨其中立之資格乎要之是等行爲外人皆知中政府爲不顧 蓋中政府之大旨決在於不偏不倚嚴守中立也 中政府預張戰綫之舉若果出於他人之慫恿而料此慫恿者節以日俄戰役之創遼東爲有例可援以告中政府而未知日俄之役爲兩方之同意 今日德之役僅由於一方之私願 此不同之點 以勞中政府者也 蓋今日之劃綫固利於爲攻而不利於爲守者 故此等之佈置自爲中政府所不宜出而亦決爲中政府所不願出 第當時聽信人言以爲無礙中立而不暇察其中未宜之蘊耳 以予觀之中國對外近以交涉徬徨宗旨均不欲於何方爲若何之抗議惟如此故歐戰延及於華而有擴張戰綫之要求 實足以搖動中國敦崇睦誼之地位 中國對於各國皆有友誼且皆有所關念 第此種美意在各國交戰之秋 實易變爲危機 國近者英德日爲一方德奧爲一方苟於其中一國稍具特感或稍假便利於其作戰之事即足以致意外之危險 然其本意終在謀中要爲不暇耳 故今三次所蒙之禍要非中國目前自召之災 凡中立國及中國人民皆當知所以體恤也

◉運輸船舉行落水禮誌盛

八日文匯報云本埠耶松老船廠之浦東船塢由美國海軍陸軍局軍需長定造鋼甲運輸船一艘於昨日下午舉行落水禮 天氣陰沈而來賓甚夥美領事亦親臨觀禮 二時五十分該艦由船塢中出美國國旗翩翩其上 即由美國海軍部司令官科爾君之女公子科爾姑娘行命名禮取名合衆國陸軍運輸船第一號 旋由該廠經理吸倫禮斯君起而稱此新艦之成功並謂此爲上海從來所造最大之艦 載重共二千三百噸 該廠會爲美政府共造船三十餘艘 其中十六艘均爲陸軍部所有 彼廠將來更能承造無限艦云云旋由該君請來賓舉杯爲該船祝主哈丁君者繼由美領事薩君演說稱頌該船廠之成績 乃盡歡而散

◉研訊裘梅根

紹興人裘梅根因於去年在山海關路開槍暗殺前浙江鎮海先鋒隊長陳子文於上月十七號由老閘捕房中西包探 投拔捕房幫請 派探協同在法租界連同黨羽施金德一併拘獲 移提到案訊押並在捕房供出於前清時曾干預暗殺金琴蓀牽涉同黨小阿四（即迭次犯案永禁西牢之陳錫奎）本係在西牢內將陳提解公堂奉判押候覆訊 並由捕頭飭探調查陳子文之妻及弟住址諭令到堂備質各情迭紀本報 前午後由捕將裘施二人及陳錫奎派中西探及西捕兩名押解公堂 原告陳王氏 偕夫弟陳子孝亦到堂候質 奉會代理讞員及美副領事君升座 先由捕房牛門律師上堂詳稱 被告裘梅根在捕房已均供認 其情甚長 捕房已錄取供單呈上諒必可以作爲有效至於前年在福州路謀殺金琴蓀據稱係由人指使而教唆之人亦係前年光復時有名之人 其身分不亞於陳其美 當時被告及施二人均在場由同黨王少卿動手 且王後來復在法租界醫院內謀死一人 云云 即據捕房刑事科長侃克上堂證明於西歷一九十二年陳錫奎因案逮捕後供認所犯之案多件 而暗殺案曾流露於言語之間 因無實在佐證故未詳細研詰云云 復據逮明當時錄取口供情形繼由副捕頭編（譯音）上堂證明一九十二年四月十七號陳錫奎因在押圖逃故於翌日 在伊身畔搜出信函一封 內有暗殺金琴蓀生之語云云 復由三十號西探開（譯音）上堂證明前往法租界會同捕房包探在施金德家拘獲 被告裘梅根及施金德情形並稱裘於去年犯案逃避後會被拘解浙江捕房開知於七月十四號稟請公堂出票備文派探往浙移提初次因姓名不符 迨回申改正姓名復往移提 復稱有病 至第三次往提時忽稱已經釋放 故連往三次均未提獲 迄今始在法租界拘住 自拘押後於八月二十號至二十五號連日由我在捕房詰問口供 被告將近四年以來之行爲均詳細供明當爲逐句抄錄 嗣後復命翻譯金與他翻被告亦均承認無訛 此均被告自愿供出並未稍用逼迫云云 又據五十號西探總目安德斯股上堂稟稱 告裘梅根在各犯人羈於衙內指出陳錫奎情形 即經施金德之代表梅吉言律師逐一詰問語 即向堂上辯稱裘梅根在捕房供詞牽涉施金德 然此種供詞案關重大 堂上決不能作爲有效 各國文明公堂亦無將此種供單可以呈案作爲有效之辦法 請察核 旋由堂上命裘梅根上堂 由牛門律師盤詰 供詞閃爍狡展不認 且更支吾其詞 謂在捕房被逼 且至拳足交加故所供均非實在 迨詰其前清宣統二年來申住居何處曾與施及有一小紹興會晤否 答稱住卡德路友人王季高家 施及小紹興均會晤一次 謀殺金琴蓀案實不知情 惟於前年光復後在紹興時曾據小紹興說及金琴蓀被人謀死之語 研訊至此 因時已晚 且供多不實 奉中西官會商之下 判被告仍分別還押候禮拜三再行研訊

◉商家認募公債之踴躍

上海南商會總協理顧馨一 市各商業認購六厘公債票一事 會向各業領袖識分別勸認在案 茲聞參布兩業首先發起各認一萬兩 典業 水菓業各認銀二千兩 次及油蔴 麵業等各認一千兩 久記木行認定二千兩 其餘各業已由頭袖担任 次第勸認矣

◉拆除無線電之交涉

特派交涉員楊小川君 前接上海中立辦事處函報聞 泊在吳淞口及黃浦灘之某國兵艦設立無線電報于中國中立條規有與請照請領事轉飭取消等情 當經專函某領事從嚴阻止旋據復稱是項無綫電機已經取消停止拍發 昨中立辦事處又查得泊在招商局碼頭之某國商輪中又設此項無線電機 經調查員察出當即按照中立條規諭令拆除矣

◉查緝亂黨私造僞紙幣

上海鎮守使楊道尹 轉奉中央電開 近據上海等處報告亂黨孫文等私造僞紙幣多種一種爲僞國債票一種刊印袁與陳其美等逆照像並仿造中外各銀鈔票分派運往內地以爲煽誘謀亂之用 應由各省飭屬嚴行查緝 倘有亂黨散放此種僞票一經查獲立即訊明正法 等因 兩君已飭所屬一體查緝矣

◉滬市近況

本埠自奧塞失和英俄法德投入戰禍商界大受影響 茲經迭次調查情形 供諸報端 茲將近日調查所得彙錄於後

▲洋布 出口全無 各帮均如罷市 本埠各洋布店之添進貨者百不獲一 成本與現售之價甚去甚遠 先令價小 成本加漲 售價亦難增加 勢必虧本 以致包先令而來結者 實多觀望 如往洋行出貨 必須將虧本銀加上方可照出 故之力之行號 祇可停售 以觀時局 倘戰事綿延若至年底 該業實不堪設想

▲靛青 自歐洲戰起價格飛漲 染業頗受影響 本埠近有永泰祥坊東莊安太新出心裁改用皂藍元色等粉所染布疋 比靛染者加倍鮮明 惟不經洗 洗稍爲美中不足 現南京 郵除恒金順一家外 均多已尤而效之 得此發展 該業中獲益殊不淺云

▲先令 前禮拜又跌一辦士（現約二三二五）大條銀已三四日無價 因水線已斷 消息須從香港傳來以致行市與英國價格不符 在南行情均照英國銀行來電 甲行即照此 [illegible]

◉鎮守使赴京預誌

上海鎮守使鄭汝成君茲以大總統壽辰在即 亟應晉京恭賀 且上海緊要案件須與陸軍部等商辦 現聞擬於日內起程赴京云

◉行旅大受影響

淞滬警察廳長查得近來時有謠傳黨人密謀起事 往來各處形蹤無定 聞若輩携帶器械及種種違禁危險物品附搭輪船舉其黨徒潛赴內地煽惑軍隊施其悖逆舉動恐無知愚民易受其奸 自應預爲查察 隨時密拿 業已選派得力之檢查員紹士駿 周崇基 謝恭壽 提允廷 章同偵探警察各四名專在滬東及南市十六舖等處各碼頭輪船停泊處所 將來往搭客加意檢查 有無挾帶危險品及形蹤詭秘之徒 見有形狀可疑者立時扣留就近送由該管警署即便押解到廳從嚴究詰

◉沿海灘勤加梭巡

上海鄭鎮守使前以浦東兵單地廣不足分布 是以電由馮上將軍飭撥第二師步兵三連駐紮沿海灘一帶 曾將分防地點繪圖呈送將軍署查核在案 茲查白龍港等處均關緊要地段 因該處濱臨海灘 每有奸宄或逃軍火在於海灘起岸 或有外洋兵艦在於東海停泊潛派華人登岸購食物情事現當恪守中立條規之時 設一防守不慎 妨礙非淺 現雖駐有重兵 應由該營長無分晝夜不時督領弁兵勤加巡查 故於昨日飭由駐浦第三營營長嚴愼梭巡矣

◉預防亂黨混入行旅

上海鎮守使鄭汝成近據探報 長江一帶湘鄂贛皖各省亂黨有潛逃至滬危險品物紛來上海圖謀不軌情事 昨特通飭本署偵探員吳芙尤某等四名並會由淞滬警察廳加派偵探勤務督察長劉某帶領警士四名各着便服會同前往南市浦東各長江商輪碼頭守候各商輪抵埠對於搭客隨帶行李包裹詳細檢查以免混入內地擾亂治安

◉組織教育欵產經理處

本邑公欵公產經理處經理丁紹咸理張信 昨函縣視學各市鄉經董及學務委員云 奉江蘇巡按使韓通飭設教育欵產經理處 頃奉縣知事面諭按照省訂規程第二條之規定 函請縣視學各市鄉經董及學務委員於本月十一日（即舊曆七月二十二日）下午一時在敝處定製堂開會集議組織方法事關緊要屆期務請台駕蒞會與議是所企禱

◉水巡官包庇水巡長

淞滬警察廳水巡隊巡長顧東升前因督率水警在南市浦江巡查嗣在浦口各船中查獲私運大帮烟土 距該巡長串通各警將贓吞沒 旋爲該廳徐廳長訪悉 飭傳水警隊官浦春城帶加詰問 一味包庇 當飭涂君諭候查明再核在案 茲悉此案徐君以有關警界名譽 其派員協同偵探隊員等四出偵查 茲悉巳查明該巡長等果有串警吞沒烟土情事 據情到廳 稟復徐君以該巡長等既經違法于前則該隊官不應包庇於後 遂飭將浦顧並水警等一併撤差斥革 於前日分別傳到廳署經司法科長提案略詰 以案入刑事範圍 稟准徐君諭飭備文將浦等共九名悉解地方廳按律懲辦 當經汪檢察長委派檢察官提案預審之下 判將浦春城顧東升並水警蔡少進徐盛三張福升王開甲楊文才葛鳳山馮志中等共九名分別收押候示

◉強姦幼女

揚州婦人居陳氏之十四歲女兒居珠子因父故家貧 於八月三十號由鄭顧陳老和介紹至馬霍路三百六十五號

民影照相特別放大 價目 注意

中英德法日五國語言合璧

民影照相特別放大
價目 注意

門牌貴州人晏溫山家爲使女鉅發乃色中餓鬼於本月五號夜九時將女喚入臥室突然抱住剝去小衣强迫奸污以致下體受傷經女哭訴其母居陳氏偕同處頭投控新閘捕房捕房以案關强奸幼女受傷立將晏珠子送請醫院驗明一面派探將晏拘獲昨解公堂請究先由一百九十六號西探上堂稟明前情繼由女母居陳氏持血汚女褲投訴被奸情形並據晏珠子上堂證明各節訊之被告晏溫山供在某報館充任投對家中有妻女三人何能强奸且此事之晚被告並不在家可令友人到堂証明惟現在被羈心中惶惑是以不克備序懇訴可否准予寬假通知家屬延律師到堂辯護會代袁讞以案經指証確鑿毋庸徒事推延致透法網遂商之美領事君特判押西牢三月女交其母領回

◉巴拿馬出品護照辦法

▲通告 籌備巴拿馬賽會事務局上月由京遷移來申徵集全國出品業已多數來申不久該事務局須移駐美國改名爲巴拿馬賽會中國出品事務局凡出品人及在會場營業之商人領取甲種護照較爲便捷美國尚有乙種護照辦法四條茲亦由陳局長通告請照者須由各省民政長官查明保証各省轉致各商（一）凡請領本局赴美該出品人專爲出品赴賽不營其他事業並於閉會後九十日內回華（二）赴美人員以乘坐頭等艙位爲妥（二）等亦可萬勿搭乘三等艙位致被扣留驗病（三）須穿着高等西服衆諸禮俗（四）遵照本局各項章程所携去出品願有貿易希望者

▲譯文 事務局詳請農商部咨外交部發給護照成式文云詳爲預製赴賽人員護照請咨准外交部核復飭遵事竊本局接准駐京美公使函送美國工部擬訂華人赴巴拿馬賽會入口及關國章程英文原本一份業經照譯華文內計十條其第一二三四各條所訂中國政府官員赴會遊歷及貿商雇工等均需發給執照或護照以憑查驗除第一條所訂工人雇用執照及保狀等件業經本局擬訂式樣呈請鑒核查照辦理外查第二條所訂政府官員正式護照第三條所訂遊歷護照第四條所訂甲種永久經商護照與乙種特別護照均非查照成式不辦本局爲導民與業起見敢擬通告各機關暨各省農工商會於勸徵出品之外如有企業及研究專家願自備川旅等費赴會參觀各國物質之文明以供實地之研究期於會畢返國爲改良實業之圖近來各省商人學子有組織觀光團聯合商會有攜議報聘團之舉將來與會期屆赴會人數必多此項應用護照自應先行製備以便照塡發給庶免臨時倉皇之患擬請飭部咨商外交部查照歷辦赴賽發給護照成案所有各項通常特別及永久在外國經商護照應各由何項機關發給式樣如何製備統祈核咨示復祗遵實爲公便謹詳

◉遣撫所近事彙紀

陸軍遣撫調查所自開辦以來遣送受撫人員已達七批均曾辦理妥善成績昭著茲特將該所近日一切情形分別訪錄於後

▲詳准展限兩月 該所原訂章程以三個月爲限自六月一日設所籌備開辦起算至八月底止三月限期已滿日前所長杜章甫中將查悉流落滬上軍人未及報名者尚多特詳請馮上將軍轉稟接使展限兩月俾未及報名軍人不致有向隅之歎聞已由上將軍會同鎮守使批准准展限兩月業由該所牌示各受撫人週知矣

▲定期截止報名 近日該所報告之人極爲踴躍因見屢次遣送回籍之人均曾保護周至毫無滋擾故昔之畏葸不前者今皆爭先恐後絡繹而往所長杜章甫君以調查及遣送手續甚繁特定期於陽曆九月底截止報名俾便分批遣送清理一切公牘表冊昨已將截止報名日期出示通告

▲保護受撫人員 該所受撫人員內有前念伯一名曾充鐵江三十二旅旅長江頌一名曾代理淞滬警察廳長皆係軍界兩界上級官長均因去年亂事嫌疑恐人藉端敲詐特援照受撫章程稟請該所轉詳馮上將軍及鄭鎮守使核准給予證書並飭原籍地方官妥爲保護云

▲查出假冒證據 前日午後有受撫人王斌持江蘇都督府關防官印簽證往報名經該所報名處察其形跡可疑再三盤詰始供認冒名薛子新向在甯垣內橋開設酒店因去年春間各屬官向其假借鉅洋刁此帰款新証作爲抵押品嗣後亂事發生各屬官逃散無從追討故携帶來滬希圖朦混報名領取遣撫川資等語當由該所勒令將携來之各屬官假新証六件繳行繳出從寬斥遂以示矜全云

▲變通遣送辦法 該所就撫人員向係分批遣送現杜章甫所長以近來報名之人較前更形擁擠特擬變通辦法每批加增人數迅速遣送以免令其久滯滬上多費資斧刻下第八第九兩批業已拍照定於十日派員遣送回籍第十十一兩批亦於昨今兩日拍照預備日內即行遣送

▲嚴訂取締規則 所長杜壽青中將向來辦事認眞對於近日報名受撫之人極爲注意因恐海外亂黨乘歐洲戰事發生派遣黨羽來所報告受撫籌取證書日前特論參贊處嚴訂取締規則並飭報名處及各調查員認眞查察極力防範以昭愼重而免疎虞云

◉郵務局之傳令與佈告

▲上海郵務管理局局長督士君昨又發出傳令一道布告兩則茲錄如下傳令第一千零六十九號仰本區內各局人員知悉茲准杭州郵務管理局函開該區內之濮院地方二等局現在所辦滙票事宜降爲乙類等因爲此令仰本區內各局人員一體遵照

▲佈告二百二十一號 照得寄往甘肅省內之滙票其補水費現已低減每元僅收一分此布 又二百二十三號云爲佈告事凡寄往歐洲之信件除德奧兩國外倘封面註明由西比利亞寄遞者此後即由西比利亞寄去此佈

◉繼續接租滬軍營基地

南碼頭滬軍營基地暨操場地址丈見共有二十畝零因係民田曾由紳士沈志賢君於前清光緒二十八年間價買執業該地原屬產蕩底完准田價糧十二畝六分由縣製給單串有案茲自滬軍營軍隊名稱去冬裁撤之後該紳士沈志賢擬欲收回改建市房爲以振興市面於本年夏間具稟上海鎮守使署請爲發還營業等情鄭鎮守使以軍隊地基似屬公地爲多該營舊址究竟是否民田當派參謀呂夢符君飭查去後茲由呂參謀復稱詢據上海縣署查明該營基除原有廟址公地五畝有餘不納糧賦外其完糧民田十二畝六分歸由沈姓馮門承糧向由該營每年給予地租每畝計錢三千文係顯完糧畝數發給租費証明實係沈志賢營業之地等語並據沈志賢復又具稟以該營剩有砲兵第四團駐紮目下似難收回應請訂定租借年限一時暴滿再請發還云云鄭鎮守使以該基現既證明民地自應照舊例每年准由本署給予地租惟所請明定年限一節因軍隊乃係防衛性質設或地方平靖即可撤去防軍應俟無兵駐紮准予發還昨已批飭沈紳知照矣

◉白晝搶物

近來本邑城廂內外沿途白晝行劫之事層見疊出昨午有閩行鎮鄉人衞祥熙帶同婦人衞張氏等在南市關橋境朱文官所開點心店內吃點心所帶衣包一個內有銀洋首飾等物忽被匪徒高阿二張功浩等上前串搶而逃朱見而不服帮同追趕由守望巡警一並拘送第一區警局奉傳連同原告並證人朱文官及高張二匪一併解送地方檢察廳訊辦汪廳長諭將高張收押繫暫存候訊

◉查禁漁船私帶違禁品

駐浦第三營廳廳長查得洋面探捕海魚舢板漁船共有五十餘艘之多均在東海灘一帶停泊因該漁船等每日行駛捕魚必往外洋面茲值歐戰緊迫之時各國軍艦往來東海日有所見誠恐各漁船或將食用等物貪利販售於外國艦隊亟應嚴防以免違背中立規則故於昨日飭派暗查員數名均穿便衣分往海灘密爲查察凡遇漁船放洋捕魚必須先由該處駐防弁兵詳細稽查如無携帶食用品物准開行以符約章而愼中立云

◉證人大受厥累

沈福祥前延蒲石律師代表投法公堂控稱朱兆福前向沈借銀七百五十兩立有借據至今分文不還核計本利銀一千三百兩向索不理惟朱稱開利源仁茶葉店又股開鼎和大儀莊並非無力有意不還請追等情朱供利源仁早已盤與任鶴記開設鼎和並無股份事伺交保傳到原告所稟之各見證到案訊明核辦當飭包探往傳鴻順泰嘉泰汪玉泰普記等四戶茶葉店主質證詎均不肯到鴻順泰反將包探辱罵故於昨日一併提案嘉泰店員先述各見證曰公堂傳喚等作證並無稟情事不應抗傳不到鴻順泰又敢辱罵探罰洋五元嘉泰等三戶各罰洋兩元以做然後詰訊利源仁是否朱兆福所開汪玉泰主稱嘉泰與朱同業並無往來聞先實由朱開設後已盤頂與人內容如何無知詳細據順泰嘉泰普記等三店主同稱商人等與朱並不相識亦未與原告言過利源仁係朱開設情事商人等願以作證蟲君諭曰各見證不能指實以作無效着即退去惟朱兆福堅稱利源仁盤去鼎和亦無股份候吊該兩店帳簿並傳經理人到案訊問如係朱開設如數還洋倘朱串通各經理人有意不認朱爲東家後來該兩店如被人稱吞朱君控告不能准理爾須三思休得自取其咎朱乃執前供判交原保候傳到兩經理人訊明核辦

◉並非有心混用

無錫人秦進富因持浙江興業銀行之僞紙幣五元向北四川路底六百六十號門牌元成烟紙店兌換洋元當被店夥蘆明耀察破將票扣留故秦復向友人秦文達處借得興業銀行鈔票洋五元再至該店兌換乃該店夥蘆明耀又不允照兌致起衝突扭控捕房捕頭詢係混兌假鈔票並向詰得被蘆指爲僞造之鈔票係向廣東人陳眞和處借來故連陳一併拘解公堂奉判押候查明再訊在案昨晨復訊據陳眞和供稱前項鈔票係在公和祥碼頭買辦歐于吉處借來並經歐到堂證明並稱實未辨知眞僞云云奉中西官核供會商之下姑念並非有心混用因判秦陳二被告一併開釋呈案眞票發還僞票充公

◉道公署分銷官紙

江蘇行政公署規定各屬陳訴事件一律購用官紙業經楊小川道尹通飭所屬自本月份起遵照辦理頃楊君又奉省公署飭開所有滬海道屬各縣所用官紙均由道尹公署經理分銷其官紙上另蓋圖章（滬海道尹分銷官紙處）字樣以防流弊租界中公共會審公廨及法公廨亦一體照用昨已加飭分發矣

◉碰撞案之風波已息

日前元吉泰豆行伙沈福生因事外出行經寧興弄口被人力車阻止旋與山東婦人李朱氏碰撞口角其夫李方歧隨後干涉大肆鬨毆竟將經勸之裕泰行伙沈似霖茶房陳寶記等毆傷該氏又稱失去銀洋金戒等情一案曾由第一區警署移送警廳轉解地方檢察廳預審分別交保旣而該同業公憤不平特具公函呈請南市商會轉稟地方檢察廳嚴究茲經在廳長復商商會公函云准此查此案業經本廳訊明並調查所得爭端實因沈福記對李朱氏一撞而起即彼此口角扭扭所有兩造傷痕亦經本廳驗明均係互扭時碰傷所致其傷害罪自不能成立至原函所稱李方成夫婦控稱被毆失銀洋五十元一事查本廳供詞該原告等並無此語自毋庸議惟李朱氏供稱被毆時失落金戒子一個是否屬實本廳未便承認現本廳因此案不能成立已預備撤銷該沈福記等亦已先行交保開釋奚原函ㄡ稱茶房陳寶記少去銀表一枚等情查該廳原案單內並無附解物件該民於何處被搜應仍向原處索取本廳旣未據警署將該表解案無從究追合併附聞

◉推定籌議 帶征 水利 經費員

籌議帶徵水利經費一案前奉縣公署飭由公款公產經理處推舉地方士紳二員從速詳送以憑核轉等因進經丁經理張副理函請各市鄉經董及前辦水利董事於本月七日在也是園開會公推當經推定秦硯畦黃譜書二君爲地方士紳代表昨由丁張兩君備文詳復縣知事核明轉報巡按使查考矣

◉陳訴者一律塡註日期

滬海道尹公署昨出牌示云三年九月三日奉江蘇巡按使公署第二四零八號飭開查向來各級官廳公文來往胥註明發遞日期而人民對於行政司法有所聲陳例不塡日習慣相沿由來已久惟當觀收民詞之制未廢以前自不虞其隔閡現在此項禀詞旣均由收發員傳遞則積久弊生難保無前後顚倒以及任意積壓各情事亟應量予變通以爲先事預防之計除分行高等審判廳外爲此飭知該道尹即便轉飭所屬一體遵照此後凡人民呈訴事件務令自行塡註日期以免欺朦而便稽核是爲至要切切等因到署除分飭所屬一體遵照外合示仰人民知悉此後如有來署陳訴事件應自行塡註日期以免欺朦而便稽核此示

◉道尹公署批示

▲徐獻文爲藐捺不遵催提訊究由禀悉此案於七月三十日明晰批行海門縣知事公訊詰具報何以事隔月餘該知事尚未詳報到署殊屬玩延據禀前情恐有架詞聳聽仰該縣知事三日內先行錄案詳復一面仍由該縣秉公理詰具報毋許來署多瀆禀發仍繳

▲楊育岩爲縣視學品行悖謬唆弄事事端串牙戶湯錫卿等化名朋充匪經一再控縣並控奉前國稅廳調令該縣查明吊銷營證何以尙敢影戳營業據稱縣視學朱寶伏綺唆弄是否屬實有無挾嫌情事仰上海縣知事確切查明分別飭開詳復核奪毋稍徇延此批禀發乃繳

譯叢

交戰國之總司令官（續昨）

（二）英國遠征軍司令官費蘭巨元帥

與吉青納元帥共馳勇名於南阿戰爭之費蘭巨元帥者以一八五二年生今正六十三歲初十五歲爲海軍少尉候補生營海上生活者四年二十三歲轉入於陸軍驃騎隊自是出征於阿非利加蘇丹戰爭繼爲騎兵旅團長及那達爾（南非英殖民地）之騎兵師團長千九百年爲南阿騎兵師團長隸朗巴元帥麾下於南阿戰爭奏殊勳千九百七年爲大將自第一軍團司令官經陸軍軍監至去年遂任爲元帥焉

英皇喬治五世者於海陸軍事雅非所好而今則頗屬意於陸軍者全以元帥自南阿戰爭還國爲第一軍團司令官之六年間奉職於阿爾達蕃德宮當時今英皇尙爲太子屢訪問元帥於阿爾達蕃德官邸元帥以下及元帥夫人等之賓客均帶有陸軍趣味元帥皆雅相契合焉

爲英國之驍將者吉青納以尼爾河畔及特勒斯亞爾之偉勳樹敵於陸軍部內者多一朝有事之日總司令官之印必迴旋於費蘭巨元帥之前此世人之定許也果也元帥今於歐洲大陸之野率數十萬之英兵而與法軍統帥官霞飛將軍共參帷幕誠奇事也

元帥幼時學爲牧師之教育信仰甚深其家庭祈禱時未嘗缺席某日離僕家人婢僕中跪而祈禱元帥反覆朗誦曰「上帝願勿苛待吾人如地之瓜」一座唯啞然聽之祈禱而已

當南阿戰爭之際蒲亞人呼元帥爲鬼其時蒲亞之大將岱勒亞（今南阿聯邦首相）等所眞畏者唯元帥耳元帥愛爾蘭產父與祖父俱爲海軍大佐元帥今爲白髮頹年之老將軍而昔則紅顏碧瞳之美少年今不多狩獵而常好散步注意康健聽官亦佳尤通於音樂戲劇云

時評 三

◉幸勿官官相護（木）

水巡長串合巡警吞沒行旅大土更有巡官爲之包庇此廳長訪查確實始無可掩飾移送法庭照律懲治雖屬警界之汚點果能懲一警百無官官相護之存心因此而弊絕風清則警界之名譽雖損失於一時必有回復之一日吾願主持警務者好自爲之

中英德法日 五國語言合璧
殿以中語 凡六千餘言 所必需者 要已搜括無遺
語次法語次德語次日語
每册五角
四用
上海有正書局謹啓

◎餘興第一期出版 每冊價洋二角 總售處上海有正書局

國內無線電

◎有住二等妓院間壁之某宅前日有收花捐者硬欲其認捐。辯白不信主人無法只得將女眷請出與看始去（謹）（南京無線電）

特約馬路電

◎某近視在堂子宴會未將眼鏡除下即用手巾猛然擦面以致眼鏡打碎不能看見在座俱大笑（舒）（小花園專電）

照會

閻王致前清諸王公大臣照會（述任）

大陰間森羅殿大閻王爲照會事照得前清諸王公大臣遇遭人間遭逢兵亂窮途狼狽老邁龍鍾前爲清朝佐命既復爲子孫姻又往青島偷生招歷州之砲火貪饞影響上沖霄漢奉叙旅漫下達陰曹亡國之奴饑爲禍水不祥之物竟成妖精謂諸王公大臣等爲尖民之媒介問兩之化身不獨過也今者新巢已覆又作喪家之犬老臉欲肚是爲不死之賊傷心二千餘萬盡付東流廻首數十餘年悉成幻夢難謂甯與友邦不與家奴主義早已抱定可見貨悖而入亦悖而出天理究有循環租界是採亦敵內地更多荊棘祭室親若眺臣國人惡同瘦狗天地雖寬無王等容身之地江山如故何處是避秦之源爲王等計除非一死自作孽尊定不可活況陽世既已廉恥正可撒手歸來地皮與能營除何苦戀棧不去猶復晃起飄落負嶬之生奮遂烏山羣護蟠之臭多見其不自量何王之不悼煩本閻王纏欸請帖久欲相召謹具菲筵幸即光臨陪伴城于孟婆亭畔迎大駕於鬼門關前金粉獄中儘可歡樂冥鏹庫裏足供揮霍本閻王早爲之所預計已週不可謂非特別優待格外威全惟者名心未死利慾猶熱分香賣履戀棧情愛切惹意黃昏之境不登幽冥之路恐新鬼紛來佔滿地獄諸王後至流爲遊魂必致零落草木飄泊荒郊藤條無炸彈烈鬼革命陰謀貽禍黃泉之報復下黑丸之毒手非時諸王公大臣等所不堪其苦耶本閻王亦不能負其責也不若即刻死去早日歸來何有劍閣刀山留王高鳳油鍋血海供公優游陰府中自有蝸地何必久住人間也專差無常鬼卒齎魂使者迎來最後通牒附上拜鏹鬼錢勸索老命即日歸陰相應照會前清諸王公大臣等僉照可也須至照會者

右照會前清諸王公大臣

前清王公大臣覆閻王照會

前清王公大臣等爲照復事照得本日接到貴閻王照會附來鏹錢一份並勸索老命即日歸陰等語本王公大臣等視錢如命視死如歸老朽殘身早無生味貪圖五以遲遲人間相貪殊多爲會本王公大臣等以剎削民財爲志搜羅金錢爲生耗盡精血無非爲儻來之物受人唾罵也是要昧心之餘擾後官盡足消金棺私贓甯營好嘞强爭那時生可甘心死也瞑目故願復大清而不辭剖克小民而不願好洛屬私贓爭爭那管他物語紛紛既作舉生之奴才早已無意於人世正打算推金棺玉椁容盡棺不提防寇賊風聲急事倒而可憐二千餘萬悉數于沒爲他搜軍行島被揩一空棺材本無法揩回埋葬費俱已喪失妙年嬌妻粉貸無着嬌小兒昆遺產未備被銀行家降近招徠如何無頭存場騙能不傷心滿欲拚着老命追還合浦之珠不意丟來鬼卒急走黃泉之路貴閻王正直固可欽服情理亦應原諒我既妙手空空豈肯獨行踽踽如欲勾我靈魂化爲冲去除非賠我損失青蚨飛來果能破王產賣償還二千餘萬那怕索我性命限定半夜三更任敦打入阿鼻地獄悉如尊命或當圖往宮性輪迴無不樂從猶有設者錢可通神財能使鬼無帶之來不自我先不自我後恰逢現財之日偏是畢命之時賦係銀行大班潘來陰間運動無保特官小鬼不在暗地貪贓貴閻王素性嚴明秉法公正希即徹底清查務期弊絕鬼見饞持陰銀保存人命不勝跂盼之至倘敢東未賠模糊入獄嘍在九泉之下死也要饋必入陰曹之府與千場鬼勿謂言之不預莫賠地下之戚爲此照覆貴閻王查照可也須至照覆者

右照會大陰國森羅殿大閻王

（贈有正考券一圓）

歌謠

北京歌謠

歌謠多雜以方言賠多費解今但錄其音不復穿鑿強爲改正也

上轎轎台下轎轎台鄉下媽媽鋼茶來茶也香酒也香十八駱駝馱衣裳馱不動叫馬楞馬楞馬楞含口水噴了小姐花鞋屁小姐小姐你別惱明日後日車來到什麼車紅毂轆綠轎縏白馬拉裏頭坐着俏人家灰鼠皮袄銀鼠褂對子荷包小針紮扎着車簾問阿哥（此爲滿洲呼少年之稱）阿哥阿哥你上那我到南邊瞧親家瞧完親家到我家我家沒有什麼吃罈子饞餡兒嬸奶茶許你吃不許你拿燙了你的老包牙（此歌聞自消初即盛傳北方）

扯一扯一扯穀轆燕門後頭掛紅線紅線邊馬家姑娘二十六穿紅袄尾大袖一甩甩在門後頭門後頭掛腰刀腰刀快切白菜白菜嫩薄雞蛋雞蛋雞蛋碰碰裏頭坐着哥哥哥哥出來買菜裏頭坐着奶奶奶奶出來燒香裏頭坐着姑娘姑娘出來點燈燒了鼻子眼睛

花桂桂脚也開了

黃狗黃狗你看家我到南邊採梅花一朶梅花沒開了親家太太來到了上坑摸

黃狗黃狗你看家我到南邊瞧親家親家婦婦會作飯到了鍋裏團團轉盛在碗裏棉花線公一碗婆一碗木板底下藏一碗貓過來舐舐碗狗過來碰了碗耗子過來瞎瞪眼

小三一小三一吃紅蘿蔔尖拉紅屎冒紅烟

童子數人騎坐一楼兩手後背一童在前坐一人手執瓦片繞行諸童子後以瓦潛置某童之手令前坐之童猜之如猜着則與置瓦之童互易其置瓦時且作歌曰

遮遮藏藏拿瓦丟瓦愛猜那哈猜那哈

及猜瓦童無則又歌曰

公鷄頭母鷄頭愛猜那頭猜那頭

北京童子作鷹捉小鷄之戲以捉人者爲王媽媽引得者爲買布者買布者身後諸人爲針線之屬此戲至可發笑買布者先歌歌畢方許捕取其歌曰賣破爛大布也有針也有線也有王媽媽紅頭帶（北京土音讀帶如□）（未完）

圍棋編

長濱彥八（三段）
林德藏（三段）
（續）

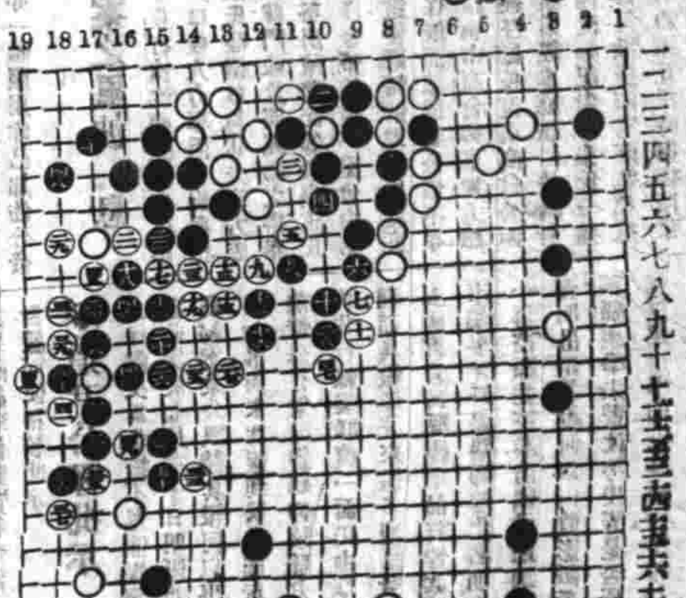

懸賞問題 第十三期

白先死生如何

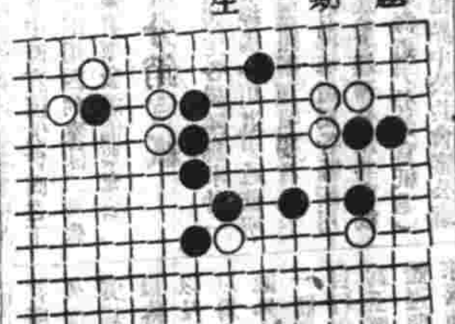

▲徵求棋譜告白 古時未經列行者尚多散藏之故家或見之佛錄有如賜寄本報登錄俾古人吉光片羽得以藉之傳流則本報不勝歡迎已也

▲徵求讀者對局 本報特設讀者對局一欄以便海內手談家收互相觀摩之益如有時人對局惬心貴當者不問程度高低如蒙錄示本報當擇尤刊登

本埠商務行市

匯票 民國三年九月八日各國匯票行情如左

大條銀（二十四辨士）二五
英國倫敦電匯 二先令三辨士三七五
英國倫敦現匯 二先令三辨士半
銀行四個月期貨 二先令四辨士六二五
銀行六個月期貨 二先令五辨士一二五
美國金元現匯 五十六元
又四個月電匯 五十九元六七五
（上海規銀一百兩合下）
香港電匯 七十八兩
日本電匯 八十九元半
和蘭電匯 一百三十七兩半
印度電匯 一百七十一羅比
（每一百兩合上海規銀）

金市 九月八日收盤行情如左

現貨標金 四百十一兩
足赤飾金 四百十七兩
沙金含赤 四百十九兩

錢市 九月八日北市銀洋銅元小洋及銀拆錢市收盤行情如左

龍洋 七錢一分五厘二毫半
英洋 七錢一分九厘八七五
北洋 七錢一分七厘
小洋 六錢三分八厘五毫
銀拆 七分
銅元 一百八十八千八百文
錢市 一百五十千文
衣牌 一千三百六十文
洋拆 七錢一分三厘
錢拆 一千二百文
本洋 七錢二分
八開 一百十九文
小洋貼水 每角十六文

金融 九月八日銀行收盤情形如左

英洋 開盤七錢二分 收盤七錢一分九厘八七五
銀拆 開盤七分 收盤七分
轉帳 七分 掛牌 無市
標金 開盤四百十一兩 收盤四百十一兩二錢

糧食 昨日滬南開出之米麥行情如左

周浦新粳 每石七元二角
北新涇白米 七元五角至七元一角
南新涇白米 七元四角至七元
常熟機白米 七元二角至六元七角
常熟新下白米 七元至六元五角
蘇同機白米 六元九角至六元五角
蘇同河下白米 六元七角至六元三角
無湖機白米 七元三角至六元七角
角里雙帽白米 六元九角至六元五角
松江高白米 六元八角至六元五角
周莊白米 六元八角至六元四角
新機洋稍米 七元至六元七角
新機杜子稍米 六元八角至六元五角
角里機稍米 六元六角至六元三角
本機白稍米 六元三角至六元
高新埠元米 八元二角至七元七角
高機白陰元米 七元八角至七元四角
新小麥 五元五角至四元

麵粉 昨日市價如左

紅天字（每包） 一兩六錢三分
綠天字 又 一兩六錢七分
紅福壽 又 一兩六錢二分
綠福壽 又 一兩六錢四分
紅雙馬 又 一兩六錢四分
綠雙喜 又 一兩六錢七分
紅犀牛 又 一兩六錢七分
綠犀牛 又 一兩七錢
紅車牌 又 一兩六錢四分
紅蓮花 又 一兩七錢

油荳市 昨日滬南銷開之油荳行情如左

荣陽荳油（每担） 八兩五錢五分
船牛荳油 九兩六錢

火油 本埠煤油市面漸步增昂則以歐洲各國戰爭礙碍所致

各牌開出各種油價如左
老牌火油每箱 二兩六錢
虎牌火油 又 二兩四錢五分
鷹牌火油 又 二兩二錢六分
屑牌火油 又 二兩二錢六兩
十字現油 又 二兩一錢六分
（以上均係淨盤）

花衣 昨日本埠開出新花衣及子花兩種價格如左

通州期貨新花每担 十八兩六錢
餘姚現貨新花 二十一兩
四牌子現新花 二十兩零四錢
北路期新子花 九元五角

日本紗 昨日紗號售開各牌行情如左

二十支藍魚紗大包 一百零二兩
二十支五子 又 一百兩
二十支日島 又 一百零一兩
二十支福島 又 一百零一五

十支雙虎 又 八十五兩
十六支鐵毛 又 八十二兩
十支駱駝 又 八十四兩

本廠紗

本廠紗市情因今夏久旱無然各埠產花之區爲數不多大雨花枝萎瘦而陽光照臨稔花恰盛至以新花市面有價廉之勢更且洋商不辦花價必無增高故本廠紗市面秋季內得能和平有降無升之象昨市各牌紗價如左

二十支漁翁 又 九十五兩
二十支嘉什 又 九十三兩
十六支藍魚紗大包 九十四兩
十六支立馬 又 九十二兩
十六支三馬 又 九十一兩
十六支福島 又 九十零兩五錢
十六支雙鹿 又 九十二兩
十六支雙喜 又 八十八兩
十六支五福 又 九十兩零五錢
十六支二喬 又 九十兩零五錢
十六支三園 又 八十九兩
十六支麒麟 又 九十兩
十六支送子 又 八十八兩
十六支什牌 又 八八十兩
十六支金象 又 八十八兩五錢
十六支花蝶 又 九十一兩五錢
十六支扇面 又 九十二兩

十六支雙龍紗大包 九十四兩
十六支雙虎 又 九十一兩五錢
十六支雙象 又 九十兩零五錢
十六支脂虎 又 九十一兩五錢
十六支牧羊 又 九十二兩
十六支紅團龍 又 九十一兩
十六支丹鳳 又 九十兩
十六支火車 又 九十兩
十六支水月 又 九十二兩
十六支月季 又 九十兩零五錢
十六支日光 又 九十二兩
十六支天官 又 九十八兩
十六支聚寶盆 又 九十兩零五錢
十六支書龍 又 九十二兩
十六支雲鶴 又 九十二兩五錢
十六支鐵毛 又 九十二兩
十六支三星 又 九十一兩五錢
十六支人稱紗 又 九十一兩七五錢

十四支雙龍紗大包 九十一兩五錢
十四支雙虎 又 八十九兩五錢
十四支雙象 又 八十八兩
十四支藍團龍 又 八十九兩
十四支脂虎 又 八十九兩
十四支丹鳳 又 八十九兩
十四支水月 又 九十兩
十四支月季 又 八十九兩
十四支牧羊 又 無市
十四支天官 又 八十七兩五錢
十四支聚寶盆 又 八十六兩
十四支雲龍 又 八十八兩
十四支雲鶴 又 八十八兩五錢
十四支鐵毛 又 八十六兩五錢
十四支三星 又 八十九兩五錢
十四支紗人稱 又 八十九兩七五

十二支雙龍紗大包 八十九兩
十二支雙虎 又 八十七兩五錢
十二支雙象 又 八十五兩五錢
十二支紫團龍 又 八十七兩
十二支丹鳳 又 八十五兩
十二支月季 又 八十五兩
十二支天官 又 八十五兩
十二支聚寶盆 又 八十五兩五錢
十二支雲龍 又 八十四兩五錢
十二支書鶴 又 八十五兩五錢
十二支鐵毛 又 八十六兩五錢
十二支三星 又 八十四兩
十二支人稱紗 又 八十七兩七五

介紹滌奇醫院 路AB二十號上海虹口 內科 外科 婦人科 小兒科 耳鼻咽喉科 研究科

大字本二十四史 萬華書局

平等閣筆記出版 此書曾在時報按日登載近以索此書者紛紛特印成二冊定價大洋四角